

ภาคผนวก ก

---

สำเนาผลการพิจารณา  
รายงานการวิเคราะห์ผลกระทบสิ่งแวดล้อม



## ภาคผนวก ก.1

---

สำเนาหนังสือแจ้งผลการพิจารณา  
รายงานการวิเคราะห์ผลกระทบสิ่งแวดล้อม  
โครงการหน่วยผลิตไฟฟ้า (ส่วนขยาย ครั้งที่ 3)  
บริษัท พีทีที โกลบอล เคมิคอล จำกัด (มหาชน)  
ที่ ทส 1009.7/6398 ลงวันที่ 23 พฤษภาคม พ.ศ.2561





ที่ ทส ๑๐๐๙.๗/ ๖ ๓ ๙ ๘ \*

สำนักงานนโยบายและแผน  
ทรัพยากรธรรมชาติและสิ่งแวดล้อม  
๖๐/๑ ซอยพิบูลวัฒนา ๗ ถนนพระรามที่ ๖  
แขวงพญาไท เขตพญาไท กรุงเทพฯ ๑๐๔๐๐

๒๗ พฤษภาคม ๒๕๖๑

เรื่อง แจ้งผลการพิจารณารายงานการวิเคราะห์ผลกระทบสิ่งแวดล้อม โครงการหน่วยผลิตไฟฟ้า (ส่วนขยาย  
ครั้งที่ ๓) ของบริษัท พีทีที โกลบอล เคมิคอล จำกัด (มหาชน)

เรียน กรรมการผู้จัดการใหญ่บริษัท พีทีที โกลบอล เคมิคอล จำกัด (มหาชน)

- สิ่งที่ส่งมาด้วย ๑. สำเนาหนังสือบริษัท คอนซัลแทนท์ ออฟ เทคโนโลยี จำกัดที่ EHIA 180304/406057  
ลงวันที่ ๙ มีนาคม ๒๕๖๑
๒. สำเนาหนังสือบริษัท คอนซัลแทนท์ ออฟ เทคโนโลยี จำกัดที่ EHIA 180433/406057  
ลงวันที่ ๑๐ พฤษภาคม ๒๕๖๑
๓. มาตรการป้องกันและแก้ไขผลกระทบสิ่งแวดล้อม และมาตรการติดตามตรวจสอบ  
ผลกระทบสิ่งแวดล้อม โครงการหน่วยผลิตไฟฟ้า (ส่วนขยายครั้งที่ ๓) ตั้งอยู่ที่นิคม  
อุตสาหกรรมมาบตาพุด อำเภอเมือง จังหวัดระยอง ด้อยยึดถือปฏิบัติอย่างเคร่งครัด
๔. แนวทางการเสนอรายงานผลการปฏิบัติตามมาตรการป้องกันและแก้ไขผลกระทบสิ่งแวดล้อม  
และมาตรการติดตามตรวจสอบผลกระทบสิ่งแวดล้อม สำหรับโครงการด้านอุตสาหกรรม  
โครงการนิคมอุตสาหกรรมหรือโครงการที่มีลักษณะเดียวกับนิคมอุตสาหกรรม และโครงการ  
ด้านพลังงาน

ด้วย บริษัท พีทีที โกลบอล เคมิคอล จำกัด (มหาชน) ได้มอบหมายให้บริษัท คอนซัลแทนท์  
ออฟ เทคโนโลยี จำกัด จัดทำและเสนอรายงานการวิเคราะห์ผลกระทบสิ่งแวดล้อม และรายงานชี้แจงเพิ่มเติม  
ครั้งที่ ๑ โครงการหน่วยผลิตไฟฟ้า (ส่วนขยายครั้งที่ ๓) ตั้งอยู่ที่นิคมอุตสาหกรรมมาบตาพุด อำเภอเมือง จังหวัด  
ระยอง ให้สำนักงานนโยบายและแผนทรัพยากรธรรมชาติและสิ่งแวดล้อม ดำเนินการตามขั้นตอนการพิจารณา  
รายงานฯ รายละเอียดตามสิ่งที่ส่งมาด้วย ๑ และ ๒

สำนักงานนโยบายและแผนทรัพยากรธรรมชาติและสิ่งแวดล้อม ได้พิจารณารายงาน  
ดังกล่าวเสนอคณะกรรมการผู้ชำนาญการพิจารณารายงานการวิเคราะห์ผลกระทบสิ่งแวดล้อมด้านโรงไฟฟ้า  
พลึงควมร้อนตามลำดับขั้นตอนการพิจารณา และในการประชุมคณะกรรมการผู้ชำนาญการฯ ครั้งที่ ๑๘/๒๕๖๑  
เมื่อวันที่ ๑๗ พฤษภาคม ๒๕๖๑ คณะกรรมการผู้ชำนาญการฯ มีมติให้ความเห็นชอบรายงานการวิเคราะห์  
ผลกระทบสิ่งแวดล้อม โครงการหน่วยผลิตไฟฟ้า (ส่วนขยายครั้งที่ ๓) ตั้งอยู่ที่นิคมอุตสาหกรรมมาบตาพุด

อำเภอ...

-๒-

อำเภอเมือง จังหวัดระยอง โดยให้บริษัท พีทีที โกลบอล เคมิคอล จำกัด (มหาชน) ปฏิบัติตามมาตรการป้องกัน  
และแก้ไขผลกระทบสิ่งแวดล้อม และมาตรการติดตามตรวจสอบผลกระทบสิ่งแวดล้อมอย่างเคร่งครัด  
รายละเอียดตามสิ่งที่ส่งมาด้วย ๓ ทั้งนี้ หากบริษัท พีทีที โกลบอล เคมิคอล จำกัด (มหาชน) ได้รับอนุญาตจาก  
หน่วยงานอนุญาตแล้ว สำนักงานนโยบายฯ ขอความร่วมมือ บริษัท พีทีที โกลบอล เคมิคอล จำกัด (มหาชน)  
ส่งสำเนาใบอนุญาตพร้อมเงื่อนไขให้สำนักงานนโยบายฯ ทราบด้วย สำหรับการรายงานผลการปฏิบัติตาม  
มาตรการด้านสิ่งแวดล้อม ที่นำเสนอไว้ในรายงานฯ ให้เป็นไปตามแนวทางการเสนอรายงานผลการปฏิบัติตาม  
มาตรการป้องกันและแก้ไขผลกระทบสิ่งแวดล้อม และมาตรการติดตามตรวจสอบผลกระทบสิ่งแวดล้อม  
รายละเอียดตามสิ่งที่ส่งมาด้วย ๔ อนึ่ง สำนักงานนโยบายฯ ขอให้บริษัท พีทีที โกลบอล เคมิคอล จำกัด (มหาชน)  
ประสานผู้จัดทำรายงานฯ ให้ดำเนินการรวบรวมรายละเอียดข้อมูลทั้งหมดเรียงตามลำดับการพิจารณาของ  
คณะกรรมการผู้ชำนาญการฯ จำนวน ๑ เล่ม พร้อมแผ่นบันทึกข้อมูล (CD-ROM) ในรูปของ Digital File (pdf)  
Adobe Acrobat จำนวน ๒ แผ่น พร้อมทั้งให้จัดทำรายงานฉบับสมบูรณ์ที่ปรับปรุงตามข้อคิดเห็นของ  
คณะกรรมการผู้ชำนาญการฯ จำนวน ๓ เล่ม พร้อมแผ่นบันทึกข้อมูล (CD-ROM) ในรูปของ Digital File (pdf)  
Adobe Acrobat จำนวน ๘ แผ่น เสนอให้สำนักงานนโยบายฯ ภายในเวลา ๑ เดือน เพื่อใช้เป็นเอกสารอ้างอิง  
และส่งให้หน่วยงานที่เกี่ยวข้องต่อไป ทั้งนี้ สำนักงานนโยบายฯ ได้มีหนังสือแจ้งบริษัท คอนซัลแทนท์ ออฟ  
เทคโนโลยี จำกัด เพื่อดำเนินการในส่วนที่เกี่ยวข้องต่อไปด้วยแล้ว

จึงเรียนมาเพื่อโปรดทราบและพิจารณาดำเนินการต่อไป

ขอแสดงความนับถือ

สุวิทย์ อุดม...

(นายสุวิทย์ อุดม...

รองอธิบดีกรมการปฏิบัติการ

อธิบดีกรมการปฏิบัติการและแผนทรัพยากรธรรมชาติและสิ่งแวดล้อม

สำเนา...

(นายสุวิทย์ อุดม...

สำนักวิเคราะห์ผลกระทบสิ่งแวดล้อม

โทรศัพท์ ๐ ๒๖๖๕ ๖๖๒๘

โทรสาร ๐ ๒๖๖๕ ๖๖๑๖



**มาตรการป้องกันและแก้ไขผลกระทบสิ่งแวดล้อม  
และมาตรการติดตามตรวจสอบผลกระทบสิ่งแวดล้อม  
โครงการหน่วยผลิตไฟฟ้า (ส่วนขยาย ครั้งที่ 3)  
ตั้งอยู่ที่นิคมอุตสาหกรรมมาบตาพุด  
อำเภอเมืองระยอง จังหวัดระยอง  
ที่บริษัท พีทีที โกลบอล เคมิคอล จำกัด (มหาชน)  
ต้องยึดถือปฏิบัติอย่างเคร่งครัด**



นายวิรัช บุญบำรุงชัย  
ผู้อำนวยการผู้จัดการใหญ่  
บริษัท พีทีที โกลบอล เคมิคอล จำกัด (มหาชน)



บริษัท คอนซัลแทนท์ ออฟ เทคโนโลยี จำกัด  
CONSULTANTS OF TECHNOLOGY CO., LTD.

นางสาวชนิษฐา หักขิน  
ผู้อำนวยการสิ่งแวดล้อม  
บริษัท คอนซัลแทนท์ ออฟ เทคโนโลยี จำกัด

นางสาวดวงกมล พรหมสุวรรณ  
ผู้อำนวยการสิ่งแวดล้อม

63/119

พฤษภาคม 2561

**ตารางที่ 1**

**มาตรการป้องกันและแก้ไขผลกระทบสิ่งแวดล้อมทั่วไป**

**โครงการหน่วยผลิตไฟฟ้า (ส่วนขยาย ครั้งที่ 3) ของบริษัท พีทีที โกลบอล เคมิคอล จำกัด (มหาชน)**

องค์ประกอบด้านสิ่งแวดล้อม	มาตรการป้องกันและแก้ไขผลกระทบสิ่งแวดล้อม	สถานที่ดำเนินการ	ระยะเวลาดำเนินการ	ผู้รับผิดชอบ
มาตรการทั่วไป	<p>(1) ปฏิบัติตามมาตรการป้องกันและแก้ไขผลกระทบสิ่งแวดล้อมและมาตรการติดตามตรวจสอบคุณภาพสิ่งแวดล้อมในรูปแผนปฏิบัติการด้านสิ่งแวดล้อมตามข้อเสนอในรายงานการวิเคราะห์ผลกระทบสิ่งแวดล้อมโครงการหน่วยผลิตไฟฟ้า (ส่วนขยาย ครั้งที่ 3) อย่างเคร่งครัด และใช้เป็นแนวทางในการกำกับควบคุม ติดตาม ตรวจสอบ ของโครงการ ประชาชนและองค์กรที่เกี่ยวข้อง</p> <p>(2) หากผลการติดตามตรวจสอบผลกระทบสิ่งแวดล้อมแสดงให้เห็นแนวโน้มปัญหาโครงการต้องดำเนินการปรับปรุงแก้ไขปัญหานั้นโดยเร็วและหากเกิดเหตุการณ์ใด ๆ ที่อาจก่อให้เกิดผลกระทบต่อสิ่งแวดล้อม โครงการต้องแจ้งสำนักงานคณะกรรมการกำกับกิจการพลังงาน (สำนักงาน กกพ.) การนิคมอุตสาหกรรมแห่งประเทศไทย (กนอ.) สำนักงานนโยบายและแผนทรัพยากรธรรมชาติและสิ่งแวดล้อม (สผ.) และจังหวัดระยอง ทราบโดยเร็วเพื่อจะได้ประสานให้ความร่วมมือในการแก้ไขปัญหาดังกล่าว</p> <p>(3) บริษัท พีทีที โกลบอล เคมิคอล จำกัด (มหาชน) ต้องเสนอรายงานผลการปฏิบัติตามมาตรการป้องกันและแก้ไขผลกระทบสิ่งแวดล้อมและมาตรการติดตามตรวจสอบผลกระทบสิ่งแวดล้อม โดยสรุปให้สำนักงานคณะกรรมการกำกับกิจการพลังงาน (สำนักงาน กกพ.) การนิคมอุตสาหกรรมแห่งประเทศไทย (กนอ.) สำนักงานนโยบายและแผนทรัพยากรธรรมชาติและสิ่งแวดล้อม (สผ.) และจังหวัดระยอง โดยให้เป็นไปตามแนวทางหรือนำเสนอรายงานผลการปฏิบัติตามมาตรการป้องกันและแก้ไขผลกระทบสิ่งแวดล้อมและมาตรการติดตามตรวจสอบผลกระทบ</p>	<p>- ภายในพื้นที่โครงการ</p> <p>- ภายในพื้นที่โครงการ</p> <p>- ภายในพื้นที่โครงการ</p>	<p>- ตลอดระยะเวลาดำเนินการ</p> <p>- ตลอดระยะเวลาดำเนินการ</p> <p>- ตลอดระยะเวลาดำเนินการ</p>	<p>- PTTGC</p> <p>- PTTGC</p> <p>- PTTGC</p>



นายวิรัช บุญบำรุงชัย  
ผู้อำนวยการผู้จัดการใหญ่  
บริษัท พีทีที โกลบอล เคมิคอล จำกัด (มหาชน)



บริษัท คอนซัลแทนท์ ออฟ เทคโนโลยี จำกัด  
CONSULTANTS OF TECHNOLOGY CO., LTD.

นางสาวชนิษฐา หักขิน  
ผู้อำนวยการสิ่งแวดล้อม  
บริษัท คอนซัลแทนท์ ออฟ เทคโนโลยี จำกัด

นางสาวดวงกมล พรหมสุวรรณ  
ผู้อำนวยการสิ่งแวดล้อม

64/119

พฤษภาคม 2561



ตารางที่ 1 (ต่อ)

องค์ประกอบด้านสิ่งแวดล้อม	มาตรการป้องกันและแก้ไขผลกระทบสิ่งแวดล้อม	สถานที่ดำเนินการ	ระยะเวลาดำเนินการ	ผู้รับผิดชอบ
	<p>สิ่งแวดล้อมของสำนักงานนโยบายและแผนทรัพยากรธรรมชาติและสิ่งแวดล้อม (สน.) ทั่วประเทศ 6 เดือน</p> <p>(4) ในกรณีที่บริษัท พีทีที โกลบอล เคมิคอล จำกัด (มหาชน) มีความจำเป็นต้องเปลี่ยนแปลงรายละเอียดโครงการหรือมาตรการป้องกันและแก้ไขผลกระทบสิ่งแวดล้อม หรือมาตรการติดตามตรวจสอบผลกระทบสิ่งแวดล้อมที่ได้รับความคิดเห็นชอบแล้ว ให้บริษัท พีทีที โกลบอล เคมิคอล จำกัด (มหาชน) แจ้งให้หน่วยงานที่มีอำนาจหน้าที่ในการพิจารณาอนุมัติหรืออนุญาตดำเนินการดังนี้</p> <p>1) หากหน่วยงานผู้อนุมัติหรืออนุญาตเห็นว่าการเปลี่ยนแปลงดังกล่าวเกิดผลดีต่อสิ่งแวดล้อมมากกว่า หรือเทียบเท่ามาตรการที่กำหนดไว้ในรายงานการวิเคราะห์ผลกระทบสิ่งแวดล้อมที่ได้รับความเห็นชอบไว้แล้ว ให้หน่วยงานผู้อนุมัติหรืออนุญาตรับจดแจ้งให้เป็นไปตามหลักเกณฑ์ และเงื่อนไขที่กำหนดไว้ในกฎหมายนั้น ๆ ต่อไป พร้อมกับให้จัดทำสำเนาการเปลี่ยนแปลงดังกล่าวข้างต้นที่รับจดแจ้งไว้ แจ้งให้สำนักงานนโยบายและแผนทรัพยากรธรรมชาติและสิ่งแวดล้อมเพื่อทราบ</p> <p>2) หากหน่วยงานผู้อนุมัติหรืออนุญาต เห็นว่าการเปลี่ยนแปลงดังกล่าวอาจกระทบต่อสาระสำคัญในรายงานการวิเคราะห์ผลกระทบสิ่งแวดล้อมที่ได้รับความเห็นชอบไว้แล้ว ให้หน่วยงานผู้อนุมัติหรืออนุญาตจัดส่งรายงานการเปลี่ยนแปลงดังกล่าว ให้สำนักงานนโยบายและแผนทรัพยากรธรรมชาติและสิ่งแวดล้อมเพื่อเสนอให้คณะกรรมการผู้ชำนาญการพิจารณารายงานการวิเคราะห์ผลกระทบสิ่งแวดล้อม (คชก.) ชุดที่เกี่ยวข้องให้ความเห็นชอบประกอบก่อนดำเนินการเปลี่ยนแปลง และเมื่อโครงการได้รับอนุมัติหรืออนุญาตให้มีการเปลี่ยนแปลงให้หน่วยงานผู้อนุมัติหรืออนุญาตแจ้งผลการ</p>	ภายในพื้นที่โครงการ	ตลอดระยะเวลาดำเนินการ	PTTGC



นายวิรัช บุญบำรุงชัย  
ผู้อำนวยการผู้จัดการใหญ่  
บริษัท พีทีที โกลบอล เคมิคอล จำกัด (มหาชน)

นางสาวชนิษฐา ทักขิณ  
ผู้อำนวยการสิ่งแวดล้อม  
บริษัท คอนซัลแทนท์ ออฟ เทคโนโลยี จำกัด

บริษัท คอนซัลแทนท์ ออฟ เทคโนโลยี จำกัด  
CONSULTANTS OF TECHNOLOGY CO., LTD.

นางสาวดวงกมล พรหมสุวรรณ  
ผู้อำนวยการสิ่งแวดล้อม

65/119

พฤษภาคม 2561

ตารางที่ 1 (ต่อ)

องค์ประกอบด้านสิ่งแวดล้อม	มาตรการป้องกันและแก้ไขผลกระทบสิ่งแวดล้อม	สถานที่ดำเนินการ	ระยะเวลาดำเนินการ	ผู้รับผิดชอบ
	<p>เปลี่ยนแปลงดังกล่าวให้สำนักงานนโยบายและแผนทรัพยากรธรรมชาติและสิ่งแวดล้อมเพื่อทราบ</p> <p>(5) ว่าจ้างหน่วยงานกลาง (Third Party) เพื่อดำเนินการตรวจสอบผลการปฏิบัติตามมาตรการป้องกันและแก้ไขผลกระทบสิ่งแวดล้อมและมาตรการติดตามตรวจสอบผลกระทบสิ่งแวดล้อมของโครงการ</p> <p>(6) เมื่อโครงการดำเนินการผลิตเต็มกำลังการผลิตที่ขออนุญาตไว้และมีสภาวะคงตัว (Steady State) แล้วพบว่าอัตราการระบายสารมลพิษทางอากาศข้างต้นมีค่าน้อยกว่าค่าที่ระบุไว้ในรายงาน บริษัท พีทีที โกลบอล เคมิคอล จำกัด (มหาชน) ต้องยึดถือค่าที่คำนวณเป็นค่าควบคุมและแจ้งให้สำนักงานนโยบายและแผนทรัพยากรธรรมชาติและสิ่งแวดล้อมทราบ</p> <p>(7) หากผลการตรวจวัดคุณภาพอากาศในบรรยากาศบริเวณพื้นที่โครงการและบริเวณโดยรอบ มีแนวโน้มเข้าใกล้ค่ามาตรฐานคุณภาพอากาศในบรรยากาศ โครงการจะต้องให้ความร่วมมือกับหน่วยงานที่เกี่ยวข้อง ดำเนินการแก้ไขผลกระทบด้านคุณภาพอากาศ</p> <p>(8) หากผลการประเมินคุณภาพอากาศในบรรยากาศด้วยแบบจำลองทางคณิตศาสตร์ที่การนิคมอุตสาหกรรมแห่งประเทศไทยได้ทำการปรับปรุงแล้วตามมติคณะกรรมการสิ่งแวดล้อมแห่งชาติ ในการประชุมครั้งที่ 1/2550 เมื่อวันที่ 11 มกราคม 2550 นั้น มีค่าเกินกว่ามาตรฐานคุณภาพอากาศในบรรยากาศ โครงการต้องปรับลดอัตราการระบายมลพิษ</p> <p>(9) ในกรณีที่ผลการตรวจวัดมลพิษจากแหล่งกำเนิดและผลการตรวจวัดคุณภาพสิ่งแวดล้อมในพื้นที่โครงการมีแนวโน้มสูงขึ้นจากค่าที่ตรวจวัดได้ในช่วงการดำเนินการปกติ แต่ยังไม่เกินค่าควบคุมที่กำหนดไว้ ให้โครงการตรวจสอบหาสาเหตุและทำการเฝ้าระวัง เพื่อเตรียมความพร้อมในการแก้ไขปัญหาที่อาจเกิดขึ้น</p>	<p>ภายในพื้นที่โครงการ</p> <p>ภายในพื้นที่โครงการ</p> <p>ภายในพื้นที่โครงการ</p> <p>ภายในพื้นที่โครงการ</p> <p>ภายในพื้นที่โครงการ</p>	<p>ตลอดระยะเวลาดำเนินการ</p> <p>ตลอดระยะเวลาดำเนินการ</p> <p>ตลอดระยะเวลาดำเนินการ</p> <p>ตลอดระยะเวลาดำเนินการ</p> <p>ตลอดระยะเวลาดำเนินการ</p>	<p>PTTGC</p> <p>PTTGC</p> <p>PTTGC</p> <p>PTTGC</p> <p>PTTGC</p>



นายวิรัช บุญบำรุงชัย  
ผู้อำนวยการผู้จัดการใหญ่  
บริษัท พีทีที โกลบอล เคมิคอล จำกัด (มหาชน)

นางสาวชนิษฐา ทักขิณ  
ผู้อำนวยการสิ่งแวดล้อม  
บริษัท คอนซัลแทนท์ ออฟ เทคโนโลยี จำกัด

บริษัท คอนซัลแทนท์ ออฟ เทคโนโลยี จำกัด  
CONSULTANTS OF TECHNOLOGY CO., LTD.

นางสาวดวงกมล พรหมสุวรรณ  
ผู้อำนวยการสิ่งแวดล้อม

66/119

พฤษภาคม 2561



ตารางที่ 1 (ต่อ)

องค์ประกอบด้านสิ่งแวดล้อม	มาตรการป้องกันและแก้ไขผลกระทบสิ่งแวดล้อม	สถานที่ดำเนินการ	ระยะเวลาดำเนินการ	ผู้รับผิดชอบ
	<p>ทั้งนี้ ให้สรุปรายละเอียดดังกล่าวไว้ในรายงานผลการปฏิบัติตามมาตรการป้องกันและแก้ไขผลกระทบสิ่งแวดล้อมและมาตรการติดตามตรวจสอบผลกระทบสิ่งแวดล้อมให้ครบถ้วน ชัดเจนด้วย</p> <p>(10) ให้ความร่วมมือในการเชื่อมโยงข้อมูลผลการตรวจวัดคุณภาพสิ่งแวดล้อมแบบต่อเนื่อง (Online Monitoring) ในสถานประกอบการไปยังศูนย์เฝ้าระวังและควบคุมคุณภาพสิ่งแวดล้อม (EMC<sup>2</sup>)</p> <p>(11) กำหนดให้โครงการแจ้งการนิคมอุตสาหกรรมแห่งประเทศไทย ก่อนการหยุดการผลิตเพื่อดำเนินการซ่อมบำรุงเครื่องจักรและอุปกรณ์ประจำ (Shutdown/Turnaround) และในช่วงก่อนการเริ่มกระบวนการผลิต (Pre-Startup)</p> <p>(12) เนื่องจากคณะกรรมการสิ่งแวดล้อมแห่งชาติได้ทำการประกาศให้พื้นที่บางตาตุบเป็นเขตควบคุมมลพิษ ดังนั้นโครงการหน่วยผลิตไฟฟ้า (ส่วนขยาย ครั้งที่ 3) ของบริษัท พีทีที โกลบอล เคมิคอล จำกัด (มหาชน) ที่ตั้งอยู่ในเขตควบคุมมลพิษ ต้องดำเนินการตามแผนลดและขจัดมลพิษของเขตควบคุมมลพิษนั้น</p> <p>(13) ให้มีการวิเคราะห์และประเมินความเสี่ยงจากอันตรายทุกครั้งที่มีการเปลี่ยนแปลงกระบวนการผลิตหรืออุปกรณ์</p> <p>(14) นำรายละเอียดมาตรการในส่วนที่เกี่ยวข้องของแผนปฏิบัติการด้านสิ่งแวดล้อมไปกำหนดเป็นเงื่อนไขในการจัดจ้างผู้รับเหมาและให้ถือปฏิบัติโดยเคร่งครัดเพื่อให้เกิดประสิทธิผลในทางปฏิบัติ</p> <p>(15) หากมีประเด็นปัญหา ข้อขัดข้องและห่วงโซ่ของชุมชนต่อการดำเนินการของโครงการ ทางโครงการต้องดำเนินการแก้ไขปัญหาดังกล่าว เพื่อขจัดปัญหาความขัดแย้งของชุมชนในพื้นที่นั้น</p>	<p>- ภายในพื้นที่โครงการ</p> <p>- ภายในพื้นที่โครงการ</p> <p>- ภายในพื้นที่โครงการ</p> <p>- หน่วยผลิตที่มีความเสี่ยง</p> <p>- ภายในพื้นที่โครงการ</p> <p>- ภายในพื้นที่โครงการ</p>	<p>- ตลอดระยะเวลาดำเนินการ</p> <p>- ตลอดระยะเวลาดำเนินการ</p> <p>- ตลอดระยะเวลาดำเนินการ</p> <p>- ช่วงเวลาตามที่กฎหมายกำหนด</p> <p>- ตลอดระยะเวลาดำเนินการ</p> <p>- ตลอดระยะเวลาดำเนินการ</p>	<p>- PTTGC</p> <p>- PTTGC</p> <p>- PTTGC</p> <p>- PTTGC</p> <p>- PTTGC</p> <p>- PTTGC</p>



บริษัท คอนซัลแทนท์ ออฟ เทคโนโลยี จำกัด  
CONSULTANTS OF TECHNOLOGY CO., LTD.

ลงชื่อ.....  
(นางสาวชนิษฐา หักฉิม)  
ผู้อำนวยการสิ่งแวดล้อม

ลงชื่อ.....  
(นางสาวดวงกมล พรหมสุวรรณ)  
ผู้อำนวยการสิ่งแวดล้อม

บริษัท คอนซัลแทนท์ ออฟ เทคโนโลยี จำกัด

67/119

พฤษภาคม 2561

ตารางที่ 1 (ต่อ)

องค์ประกอบด้านสิ่งแวดล้อม	มาตรการป้องกันและแก้ไขผลกระทบสิ่งแวดล้อม	สถานที่ดำเนินการ	ระยะเวลาดำเนินการ	ผู้รับผิดชอบ
	<p>(16) ภายหลังจากทดสอบระบบการเดินเครื่องกำเนิดไฟฟ้ากังหันก๊าซชุด J (GTG-J) ขนาด 56 เมกะวัตต์ และหน่วยผลิตไอน้ำ ขนาด 140 ตัน/ชั่วโมง (HRSG-8) ที่ติดตั้งใหม่แล้ว โครงการจะทำการติดตั้งและห้ามเดินเครื่องใช้งาน เครื่องกำเนิดไฟฟ้าแบบกังหันก๊าซชุด R (GTG-R) ขนาด 21 เมกะวัตต์ และหม้อผลิตไอน้ำ (Fire Steam Boiler) ขนาด 60 ตัน/ชั่วโมง ซึ่งประกอบไปด้วย ติดตั้งระบบเชื้อเพลิง ติดตั้งทางไฟฟ้า ติดตั้งระบบควบคุมและเครื่องมือวัด ติดตั้งทางเครื่องกล ซึ่งจะต้องดำเนินการให้แล้วเสร็จก่อนเดินเครื่องเชิงพาณิชย์</p> <p>(17) จัดทำรายงานการทบทวนความปลอดภัยก่อนเริ่มกระบวนการ (Pre-Startup Safety Review : PSSR) ให้การนิคมอุตสาหกรรมฯ พิจารณาอนุมัติดำเนินการส่วนขยาย</p> <p>(18) กรณีที่ทำการรื้อถอนเครื่องกำเนิดไฟฟ้าแบบกังหันก๊าซชุด R (GTG-R) ขนาด 21 เมกะวัตต์ และ/หรือ หม้อผลิตไอน้ำ (Fire Steam Boiler) ขนาด 60 ตัน/ชั่วโมง ให้ดำเนินการขออนุญาตการนิคมอุตสาหกรรมแห่งประเทศไทยก่อนดำเนินการ</p> <p>(19) กรณีที่ทำการรื้อถอนเครื่องจักร ให้มีการวิเคราะห์และประเมินความเสี่ยงจากอันตราย พร้อมทั้งระบุข้อบกพร่องเกี่ยวกับมาตรการด้านอาชีวอนามัยและความปลอดภัยกับบริษัทผู้รับเหมา ในสัญญาว่าจ้างอย่างชัดเจนโดยจะต้องระบุครอบคลุมถึงวิธีการคุ้มครองความปลอดภัยและสุขภาพอนามัยของคนงานที่ปฏิบัติงานในโครงการ</p>	<p>- ภายในพื้นที่โครงการ</p> <p>- ภายในพื้นที่โครงการ</p> <p>- ภายในพื้นที่โครงการ</p> <p>- ภายในพื้นที่โครงการ</p>	<p>- ตลอดระยะเวลาดำเนินการ</p> <p>- ก่อนเปิดดำเนินการโครงการส่วนขยาย</p> <p>- ก่อนดำเนินการรื้อถอนเครื่องจักร</p> <p>- ก่อนดำเนินการรื้อถอนเครื่องจักร</p>	<p>- PTTGC</p> <p>- PTTGC</p> <p>- PTTGC</p> <p>- PTTGC</p>

หมายเหตุ : PTTGC = บริษัท พีทีที โกลบอล เคมิคอล จำกัด (มหาชน)

ที่มา: บริษัท คอนซัลแทนท์ ออฟ เทคโนโลยี จำกัด, 2561



บริษัท คอนซัลแทนท์ ออฟ เทคโนโลยี จำกัด  
CONSULTANTS OF TECHNOLOGY CO., LTD.

ลงชื่อ.....  
(นางสาวชนิษฐา หักฉิม)  
ผู้อำนวยการสิ่งแวดล้อม

ลงชื่อ.....  
(นางสาวดวงกมล พรหมสุวรรณ)  
ผู้อำนวยการสิ่งแวดล้อม

บริษัท คอนซัลแทนท์ ออฟ เทคโนโลยี จำกัด

68/119

พฤษภาคม 2561



ตารางที่ 2  
มาตรการป้องกันและแก้ไขผลกระทบสิ่งแวดล้อม (ช่วงก่อสร้าง)  
โครงการหน่วยผลิตไฟฟ้า (ส่วนขยาย ครั้งที่ 3) ของบริษัท พีทีที โกลบอล เคมิคอล จำกัด (มหาชน)

องค์ประกอบด้านสิ่งแวดล้อม	มาตรการป้องกันและแก้ไขผลกระทบสิ่งแวดล้อม	สถานที่ดำเนินการ	ระยะเวลาดำเนินการ	ผู้รับผิดชอบ
(1) มาตรการทั่วไป	<p>(1) โครงการต้องระบุข้อตกลงเกี่ยวกับมาตรการด้านอาชีวอนามัยและความปลอดภัยกับบริษัทผู้รับเหมาก่อสร้าง ในสัญญาว่าจ้างอย่างชัดเจนโดยจะต้องระบุครอบคลุมถึงวิธีการคุ้มครองความปลอดภัยและสุขภาพอนามัยของคนงานที่ปฏิบัติงานในโครงการ</p> <p>(2) พิจารณาว่าจ้างแรงงานท้องถิ่นที่มีคุณสมบัติเหมาะสมตรงตามเกณฑ์ที่กำหนดของโครงการเป็นอันดับแรก เพื่อช่วยคนในท้องถิ่นมีงานทำและเป็นการเสริมสร้างทัศนคติที่ดีต่อชุมชน โดยให้ผู้รับเหมาดำเนินการประชาสัมพันธ์ให้ชุมชนรับทราบในช่วงที่มีตำแหน่งงานว่าง</p>	<p>- บริเวณพื้นที่ก่อสร้าง</p> <p>- บริเวณพื้นที่ก่อสร้าง</p>	<p>- ตลอดระยะเวลาก่อสร้าง</p> <p>- ตลอดระยะเวลาก่อสร้าง</p>	<p>- PTTGC</p> <p>- PTTGC</p>
(2) คุณภาพอากาศ	<p>(1) กำหนดให้มีการฉีดพรมน้ำบริเวณพื้นที่ก่อสร้างที่มีกิจกรรมการฟุ้งกระจายของฝุ่นละออง</p> <p>(2) กำหนดให้มีการตรวจสอบสภาพและบำรุงรักษาเครื่องยนต์ต่าง ๆ ที่ใช้ในการก่อสร้างเพื่อลดอัตราการระบายมลพิษทางอากาศ</p> <p>(3) รถบรรทุกที่ขนส่งวัสดุก่อสร้างเข้าสู่พื้นที่โครงการต้องมีผ้าใบปิดคลุมอย่างมิดชิดเพื่อป้องกันการฟุ้งกระจายของฝุ่นละอองและการตกหล่นของวัสดุก่อสร้าง</p> <p>(4) ทำความสะอาดล้อรถบรรทุกที่ออกจากพื้นที่ก่อสร้างเพื่อป้องกันเศษดินและทรายที่อาจสร้างความสกปรกให้แก่ถนนภายในนิคมอุตสาหกรรมฯ และชุมชนใกล้เคียง</p> <p>(5) ดับเครื่องยนต์/เครื่องจักรทุกครั้งที่ไม่มีการใช้งาน</p>	<p>- บริเวณพื้นที่ก่อสร้าง</p> <p>- บริเวณพื้นที่ก่อสร้าง</p> <p>- บริเวณพื้นที่ก่อสร้าง</p> <p>- บริเวณพื้นที่ก่อสร้าง</p> <p>- บริเวณพื้นที่ก่อสร้าง</p>	<p>- ตลอดระยะเวลาก่อสร้าง</p> <p>- ตลอดระยะเวลาก่อสร้าง</p> <p>- ตลอดระยะเวลาก่อสร้าง</p> <p>- ตลอดระยะเวลาก่อสร้าง</p> <p>- ตลอดระยะเวลาก่อสร้าง</p>	<p>- PTTGC</p> <p>- PTTGC</p> <p>- PTTGC</p> <p>- PTTGC</p> <p>- PTTGC</p>



ลงชื่อ.....  
 (นางสาวชนิษฐา ทักขิณ)  
 ผู้อำนวยการสิ่งแวดล้อม  
 บริษัท คอนซัลแทนท์ ออฟ เทคโนโลยี จำกัด

บริษัท คอนซัลแทนท์ ออฟ เทคโนโลยี จำกัด  
CONSULTANTS OF TECHNOLOGY CO., LTD.

ลงชื่อ.....  
 (นางสาวดวงกมล พรหมสุวรรณ)  
 ผู้อำนวยการสิ่งแวดล้อม

69/119

พฤษภาคม 2561

ตารางที่ 2 (ต่อ)

องค์ประกอบด้านสิ่งแวดล้อม	มาตรการป้องกันและแก้ไขผลกระทบสิ่งแวดล้อม	สถานที่ดำเนินการ	ระยะเวลาดำเนินการ	ผู้รับผิดชอบ
(3) คุณภาพน้ำ	<p>(1) จัดเตรียมห้องน้ำ-ห้องส้วมที่มีอยู่แล้วในบริเวณใกล้เคียงกับพื้นที่ก่อสร้างให้แก่คนงาน โดยห้องน้ำ-ห้องส้วมดังกล่าวจะต้องมีการบำบัดขั้นต้นด้วยระบบบำบัดน้ำเสียสำเร็จรูป เพื่อบำบัดน้ำเสียที่เกิดขึ้นจากกิจกรรมประจำวันของคนงานก่อสร้าง</p> <p>(2) จัดให้มีอาคารบริเวณซ่อมบำรุงที่อาจจะก่อให้เกิดการปนเปื้อน เช่น พื้นที่วางถังน้ำมันเครื่อง และมีหลังคาชั่วคราวป้องกันน้ำมันปนเปื้อนน้ำมัน</p>	<p>- บริเวณพื้นที่ก่อสร้าง</p> <p>- บริเวณพื้นที่ก่อสร้าง</p>	<p>- ตลอดระยะเวลาก่อสร้าง</p> <p>- ตลอดระยะเวลาก่อสร้าง</p>	<p>- PTTGC</p> <p>- PTTGC</p>
(4) เสียง	<p>(1) กิจกรรมการก่อสร้างที่ก่อให้เกิดเสียงดัง ให้ดำเนินการเฉพาะในช่วงเวลา 08.00-17.00 น. เท่านั้น</p> <p>(2) กำหนดให้ใช้เข็มเจาะเพื่อลดผลกระทบด้านเสียงในช่วงทำฐานราก</p> <p>(3) เครื่องจักรที่มีเสียงดัง หากใช้งานเสร็จแล้วให้หยุดเครื่องจักรทันที</p> <p>(4) ทำการตรวจสอบซ่อมบำรุงอุปกรณ์และเครื่องจักรในการก่อสร้างให้มีประสิทธิภาพในการทำงานที่ต่อเนื่องเพื่อลดระดับความดังของเสียง</p> <p>(5) ประสานสัมพันธ์ชุมชนใกล้เคียงโดยรอบทราบถึงกิจกรรม และช่วงเวลาที่เกิดเสียงดัง พร้อมทั้งจัดให้มีช่องทางรับเรื่องร้องเรียน</p>	<p>- บริเวณพื้นที่ก่อสร้าง</p> <p>- บริเวณพื้นที่ก่อสร้าง</p> <p>- บริเวณพื้นที่ก่อสร้าง</p> <p>- บริเวณพื้นที่ก่อสร้าง</p> <p>- บริเวณพื้นที่ก่อสร้าง</p>	<p>- ตลอดระยะเวลาก่อสร้าง</p> <p>- ตลอดระยะเวลาก่อสร้าง</p> <p>- ตลอดระยะเวลาก่อสร้าง</p> <p>- ตลอดระยะเวลาก่อสร้าง</p> <p>- ตลอดระยะเวลาก่อสร้าง</p>	<p>- PTTGC</p> <p>- PTTGC</p> <p>- PTTGC</p> <p>- PTTGC</p> <p>- PTTGC</p>
(5) การคมนาคม	<p>(1) กำหนดให้มีเจ้าหน้าที่อำนวยความสะดวกและดูแลการเข้า-ออก ของรถทุกประเภทที่เข้าสู่พื้นที่โครงการ</p> <p>(2) กำหนดให้มีการควบคุมความเร็วของพาหนะในบริเวณพื้นที่ก่อสร้างให้มีความเร็วไม่เกิน 40 กม./ชม.</p>	<p>- บริเวณพื้นที่ก่อสร้าง</p> <p>- บริเวณพื้นที่ก่อสร้าง</p>	<p>- ตลอดระยะเวลาก่อสร้าง</p> <p>- ตลอดระยะเวลาก่อสร้าง</p>	<p>- PTTGC</p> <p>- PTTGC</p>



ลงชื่อ.....  
 (นางสาวชนิษฐา ทักขิณ)  
 ผู้อำนวยการสิ่งแวดล้อม  
 บริษัท คอนซัลแทนท์ ออฟ เทคโนโลยี จำกัด

บริษัท คอนซัลแทนท์ ออฟ เทคโนโลยี จำกัด  
CONSULTANTS OF TECHNOLOGY CO., LTD.

ลงชื่อ.....  
 (นางสาวดวงกมล พรหมสุวรรณ)  
 ผู้อำนวยการสิ่งแวดล้อม

70/119

พฤษภาคม 2561



ตารางที่ 2 (ต่อ)

องค์ประกอบด้านสิ่งแวดล้อม	มาตรการป้องกันและแก้ไขผลกระทบสิ่งแวดล้อม	สถานที่ดำเนินการ	ระยะเวลาดำเนินการ	ผู้รับผิดชอบ
	(3) ควบคุมน้ำทิ้งที่ปนเปื้อนสารเคมีไม่ให้เกินค่าที่กำหนด (4) หลีกเลี่ยงการขนส่งในช่วงเวลาที่มีการจราจรคับคั่ง (5) หลีกเลี่ยงการขนส่งผ่านบริเวณพื้นที่ชุมชน (6) แนะนำและควบคุมให้พนักงานขับรถปฏิบัติตามกฎจราจรอย่างเคร่งครัด	- บริเวณพื้นที่ก่อสร้าง - เส้นทางขนส่ง - เส้นทางขนส่ง - บริเวณพื้นที่ก่อสร้าง	- ตลอดระยะเวลาก่อสร้าง - ตลอดระยะเวลาก่อสร้าง - ตลอดระยะเวลาก่อสร้าง	- PTTGC - PTTGC - PTTGC
(6) การจัดการกากของเสีย	(1) จัดให้มีพื้นที่กองเก็บเศษวัสดุก่อสร้างที่ไม่ใช้แล้วอย่างเป็นสัดส่วน (2) เศษวัสดุที่สามารถนำกลับมาใช้ได้ ให้นำกลับมาใช้ใหม่ให้มากที่สุด หรือขายให้กับบริษัทที่มารับซื้อต่อไป (3) จัดเตรียมถังขยะมูลฝอยพร้อมฝาปิดมิดชิดเพื่อรวบรวมขยะมูลฝอยจากคนงานและจากการก่อสร้างเพื่อทำการเก็บขนไปกำจัดอย่างถูกต้องหลักวิชาการต่อไป	- บริเวณพื้นที่ก่อสร้าง - บริเวณพื้นที่ก่อสร้าง - บริเวณพื้นที่ก่อสร้าง	- ตลอดระยะเวลาก่อสร้าง - ตลอดระยะเวลาก่อสร้าง - ตลอดระยะเวลาก่อสร้าง	- PTTGC - PTTGC - PTTGC
(7) การระบายน้ำและป้องกันน้ำท่วม	(1) ใช้รางระบายน้ำร่วมกับระบบระบายน้ำเดิมของโครงการ (2) ห้ามทิ้งขยะมูลฝอยลงในทางระบายน้ำ ท่อน้ำทิ้ง และแหล่งน้ำในบริเวณใกล้เคียง	- บริเวณพื้นที่ก่อสร้าง - บริเวณพื้นที่ก่อสร้าง	- ตลอดระยะเวลาก่อสร้าง - ตลอดระยะเวลาก่อสร้าง	- PTTGC - PTTGC
(8) สภาพสังคม-เศรษฐกิจ	(1) จัดให้มีกิจกรรมประชาสัมพันธ์ข่าวสารเกี่ยวกับการก่อสร้างโครงการ โดยเจ้าหน้าที่ชุมชนสัมพันธ์เพื่อประชาสัมพันธ์หรือให้ข้อมูลข่าวสารอย่างเพียงพอ ซึ่งอาจแจ้งข้อมูลด้วยวิธีต่าง ๆ เช่น สื่อต่าง ๆ ประสานงานผ่านทางผู้นำ, เข้าพบปะโดยตรง และการจัดประชุมชี้แจง เป็นต้น	- ชุมชนโดยรอบพื้นที่โครงการ	- ตลอดระยะเวลาก่อสร้าง	- PTTGC



ลงชื่อ.....  
(นางสาวชนิษฐา ทักขิณ)  
ผู้อำนวยการสิ่งแวดล้อม

บริษัท คอนซัลแทนท์ ออฟ เทคโนโลยี จำกัด  
CONSULTANTS OF TECHNOLOGY CO., LTD.

ลงชื่อ.....  
(นางสาวดวงกมล พรหมสุวรรณ)  
ผู้อำนวยการสิ่งแวดล้อม

บริษัท คอนซัลแทนท์ ออฟ เทคโนโลยี จำกัด

71/119

พฤษภาคม 2561

ตารางที่ 2 (ต่อ)

องค์ประกอบด้านสิ่งแวดล้อม	มาตรการป้องกันและแก้ไขผลกระทบสิ่งแวดล้อม	สถานที่ดำเนินการ	ระยะเวลาดำเนินการ	ผู้รับผิดชอบ
	(2) จัดให้มีช่องทางประสานงานชุมชนเพื่อเป็นจุดรับเรื่องราวร้องเรียนถึงผลกระทบจากการก่อสร้างของโครงการและเป็นศูนย์กลางในการให้ข้อมูลข่าวสาร/ตอบข้อสงสัยให้กับชุมชน จัดทำบันทึกข้อร้องเรียนจากโรงงานข้างเคียงและชุมชน โดยรอบอันเนื่องมาจากกิจกรรมการก่อสร้างโครงการพร้อมสรุปผลการแก้ไข ปัญหา ทั้งนี้ให้ทำการทบทวนถึงสาเหตุของปัญหาและแนวทางการป้องกันการเกิดซ้ำ	- บริเวณพื้นที่ก่อสร้าง	- ตลอดระยะเวลาก่อสร้าง	- PTTGC
	(3) กำกับดูแลและตรวจสอบผู้รับเหมาให้ปฏิบัติตามเงื่อนไขด้านสิ่งแวดล้อม อาชีวอนามัยและความปลอดภัย ในสัญญาว่าจ้างบริษัทรับเหมา	- บริเวณพื้นที่ก่อสร้าง	- ตลอดระยะเวลาก่อสร้าง	- PTTGC
	(4) อบรมคนงานก่อสร้างเกี่ยวกับกฎข้อบังคับทั่วไปในการทำงานในพื้นที่และที่พักคนงาน กำหนดให้มีแหล่งโทษหากสร้างความเดือดร้อนรำคาญ หรือผลกระทบต่อชุมชน	- บริเวณพื้นที่ก่อสร้าง	- ตลอดระยะเวลาก่อสร้าง	- PTTGC
	(5) กำหนดให้ผู้รับเหมามีการตรวจสอบประวัติคนงานก่อนรับเข้าทำงานอย่างเคร่งครัด	- ภายในพื้นที่ก่อสร้างและชุมชนโดยรอบ	- ตลอดระยะเวลาก่อสร้าง	- PTTGC
	(6) เปิดโอกาสให้ชุมชนสามารถสอบถามข้อสงสัยและให้โอกาสตัวแทนของชุมชนหรือหน่วยงานของรัฐเข้าตรวจสอบการดำเนินโครงการ อย่างน้อยเดือนละ 1 ครั้ง หรือตามความเหมาะสม	- ชุมชนโดยรอบพื้นที่โครงการ	- ตลอดระยะเวลาก่อสร้าง	- PTTGC
	(7) พิจารณารับคนงานในท้องถิ่นที่มีความสามารถเหมาะสมตามเกณฑ์กำหนดของโครงการเข้าทำงานเป็นอันดับแรก	- ชุมชนโดยรอบพื้นที่โครงการ	- ตลอดระยะเวลาก่อสร้าง	- PTTGC



ลงชื่อ.....  
(นางสาวชนิษฐา ทักขิณ)  
ผู้อำนวยการสิ่งแวดล้อม

บริษัท คอนซัลแทนท์ ออฟ เทคโนโลยี จำกัด  
CONSULTANTS OF TECHNOLOGY CO., LTD.

ลงชื่อ.....  
(นางสาวดวงกมล พรหมสุวรรณ)  
ผู้อำนวยการสิ่งแวดล้อม

บริษัท คอนซัลแทนท์ ออฟ เทคโนโลยี จำกัด

72/119

พฤษภาคม 2561



ตารางที่ 2 (ต่อ)

องค์ประกอบด้านสิ่งแวดล้อม	มาตรการป้องกันและแก้ไขผลกระทบสิ่งแวดล้อม	สถานที่ดำเนินการ	ระยะเวลาดำเนินการ	ผู้รับผิดชอบ
	<p>(8) จัดให้มีคณะกรรมการปฏิบัติงานด้านสิ่งแวดล้อม ซึ่งเป็นคณะทำงานที่ทำงานร่วมกันของกลุ่มบริษัท พีทีที โกลบอล เคมิคอล ประกอบด้วย ตัวแทนภาคประชาชน ตัวแทนจากหน่วยงานราชการภาคส่วนต่าง ๆ และตัวแทนจากบริษัท โดยมีหน้าที่ดังนี้</p> <ol style="list-style-type: none"> <li>ประสานงานและกำกับดูแลให้มีการปฏิบัติตามมาตรการป้องกันและแก้ไขผลกระทบสิ่งแวดล้อมโครงการก่อสร้างของกลุ่มบริษัท พีทีที โกลบอล เคมิคอล</li> <li>ให้คำปรึกษา เสนอแนะแนวทาง และประสานงานการแก้ไขปัญหาสิ่งแวดล้อม รวมถึงปัญหาข้อร้องเรียนของชุมชน อันเนื่องมาจากการทำงานของโรงงานของบริษัทฯ และกิจกรรมที่เกี่ยวข้องกับโครงการอื่น ๆ ของกลุ่มบริษัทฯ</li> <li>พิจารณาและให้ข้อคิดเห็นต่อขั้นตอนและวิธีการดำเนินงานที่อาจก่อให้เกิดผลกระทบต่อสิ่งแวดล้อม ตลอดจนประสานงานกับหน่วยงานอื่น ๆ ที่เกี่ยวข้อง</li> <li>เชิญบุคคลหรือเจ้าหน้าที่ที่เกี่ยวข้องเพื่อให้ข้อมูล คำปรึกษา หรือข้อ เสนอแนะได้ตามความจำเป็น</li> <li>ในกรณีมีการก่อสร้าง และทดลองเดินเครื่อง ให้บริษัทฯ นำเสนอความก้าวหน้าของโครงการต่อคณะกรรมการฯ ตามความเหมาะสม เพื่อดำเนินการให้เป็นไปตามมาตรการที่กำหนดไว้ใน EIA และ EHIA</li> </ol> <p>ทั้งนี้ โครงสร้าง ตำแหน่ง และระยะเวลาทำงานของคณะกรรมการฯ เป็นไปตามคำสั่งของ กบอ. ดังแสดงในเอกสารแนบ</p>	- ภายในพื้นที่โครงการ	- ตลอดระยะเวลาก่อสร้าง	- PTTGC



นายวิรัช บุญบำรุงชัย  
 ผู้จัดการโครงการ  
 พีทีที โกลบอล เคมิคอล จำกัด (มหาชน)

บริษัท คอนซัลแทนท์ ออฟ เทคโนโลยี จำกัด  
 CONSULTANTS OF TECHNOLOGY CO., LTD.  
 ลงชื่อ (นางสาวชนิษฐา ทักขิณ)  
 ผู้ชำนาญการสิ่งแวดล้อม

ลงชื่อ (นางสาวดวงกมล พรหมสุวรรณ)  
 ผู้ชำนาญการสิ่งแวดล้อม

บริษัท คอนซัลแทนท์ ออฟ เทคโนโลยี จำกัด

73/119

พฤษภาคม 2561

ตารางที่ 2 (ต่อ)

องค์ประกอบด้านสิ่งแวดล้อม	มาตรการป้องกันและแก้ไขผลกระทบสิ่งแวดล้อม	สถานที่ดำเนินการ	ระยะเวลาดำเนินการ	ผู้รับผิดชอบ
(9) อาชีวอนามัยและความปลอดภัย	<ol style="list-style-type: none"> <li>กำหนดเขตพื้นที่และการขออนุญาตเข้าพื้นที่บริเวณที่มีการก่อสร้าง</li> <li>ผู้รับเหมาก่อสร้างต้องจัดให้มีสวัสดิการขั้นพื้นฐานในพื้นที่ทำงานแก่คนงานก่อสร้างอย่างเพียงพอ เช่น น้ำดื่ม และน้ำส้วมเพื่อการอุปโภค และบริโภค และห้องน้ำ-ห้องส้วม</li> <li>ผู้รับเหมาก่อสร้างต้องจัดให้มีจุดพัก ซึ่งเป็นพื้นที่ร่ม หรือใช้ร่ม/ผ้าใบกันแดด จัดหาน้ำเย็นเพื่อทดแทนน้ำที่สูญเสียไปกับเหงื่อ</li> <li>ผู้รับเหมาก่อสร้างจัดเตรียมอุปกรณ์ปฐมพยาบาลเบื้องต้น รวมทั้งรถฉุกเฉิน จำนวน 1 คัน ไว้ประจำพื้นที่ สำหรับเคลื่อนย้ายผู้ได้รับบาดเจ็บไปส่งยังโรงพยาบาลใกล้เคียงให้พร้อมตลอดเวลา</li> <li>ติดป้ายห้ามมิให้บุคคลเข้าไปในบริเวณที่มีเสียงดังเกินกว่า 140 เดซิเบล (เอ) ตามประกาศกระทรวงอุตสาหกรรม รวมทั้งบริเวณที่จะกำหนดเป็นจุดตรวจวัดระดับความดังเสียงต้องเป็นบริเวณที่นายจ้างให้ลูกจ้างเข้าปฏิบัติงานในสภาพการทำงานปกติ และเป็นแหล่งกำเนิดเสียงดัง</li> <li>กำหนดให้มีอุปกรณ์ป้องกันอันตรายส่วนบุคคลอย่างเหมาะสมและเพียงพอ เช่น           <ul style="list-style-type: none"> <li>ที่อุดหู และที่ครอบหู สำหรับคนงานก่อสร้างในระหว่างปฏิบัติงานในพื้นที่ที่มีระดับเสียงดังมากกว่า 85 เดซิเบล (เอ)</li> <li>ถุงมือ สำหรับคนงานที่ปฏิบัติงานกับเครื่องจักร</li> <li>กระบังลมหรือแว่นตาใสแสง สำหรับคนงานที่มีหน้าที่เชื่อม</li> </ul> </li> <li>จัดให้มีการหยุดพักการทำงานชั่วคราวหรือหมุนเวียนสับเปลี่ยนคนงานที่ปฏิบัติงานในพื้นที่ที่มีเสียงดังหรือมีความสั่นสะเทือน</li> </ol>	<ul style="list-style-type: none"> <li>- บริเวณพื้นที่ก่อสร้าง</li> <li>- บริเวณพื้นที่ก่อสร้าง</li> <li>- บริเวณพื้นที่ก่อสร้าง</li> <li>- บริเวณพื้นที่ก่อสร้าง</li> <li>- บริเวณพื้นที่ก่อสร้าง</li> <li>- บริเวณพื้นที่ก่อสร้าง</li> <li>- บริเวณพื้นที่ก่อสร้าง</li> </ul>	<ul style="list-style-type: none"> <li>- ตลอดระยะเวลาก่อสร้าง</li> <li>- ตลอดระยะเวลาก่อสร้าง</li> <li>- ตลอดระยะเวลาก่อสร้าง</li> <li>- ตลอดระยะเวลาก่อสร้าง</li> <li>- ตลอดระยะเวลาก่อสร้าง</li> <li>- ตลอดระยะเวลาก่อสร้าง</li> <li>- ตลอดระยะเวลาก่อสร้าง</li> </ul>	<ul style="list-style-type: none"> <li>- PTTGC</li> <li>- PTTGC</li> <li>- PTTGC</li> <li>- PTTGC</li> <li>- PTTGC</li> <li>- PTTGC</li> <li>- PTTGC</li> </ul>



นายวิรัช บุญบำรุงชัย  
 ผู้จัดการโครงการ  
 พีทีที โกลบอล เคมิคอล จำกัด (มหาชน)

บริษัท คอนซัลแทนท์ ออฟ เทคโนโลยี จำกัด  
 CONSULTANTS OF TECHNOLOGY CO., LTD.  
 ลงชื่อ (นางสาวชนิษฐา ทักขิณ)  
 ผู้ชำนาญการสิ่งแวดล้อม

ลงชื่อ (นางสาวดวงกมล พรหมสุวรรณ)  
 ผู้ชำนาญการสิ่งแวดล้อม

บริษัท คอนซัลแทนท์ ออฟ เทคโนโลยี จำกัด

74/119

พฤษภาคม 2561



ตารางที่ 2 (ต่อ)

องค์ประกอบด้านสิ่งแวดล้อม	มาตรการป้องกันและแก้ไขผลกระทบสิ่งแวดล้อม	สถานที่ดำเนินการ	ระยะเวลาดำเนินการ	ผู้รับผิดชอบ
	<p>(8) ต้องควบคุมให้มีการใช้อุปกรณ์นิรภัยอย่างเคร่งครัด และควรทำให้มั่นใจได้ว่า บริษัทผู้รับเหมามีการปฏิบัติตามมาตรฐานในการบริหารจัดการด้านความปลอดภัย อาชีวอนามัย และสภาพแวดล้อมในการทำงานเกี่ยวกับงานก่อสร้าง พ.ศ. 2551 อย่างครบถ้วนและเคร่งครัด ซึ่งนอกจากการตรวจสอบเครื่องจักรและเครื่องกลต่าง ๆ ยังรวมถึงการป้องกันการตกจากที่สูง และการพังทลายและกระเด็นหรือหกหล่นของวัสดุ</p> <p>(9) ไม่อนุญาตให้คนงานที่มีสภาพร่างกายไม่พร้อม (เช่น เป็นไข้ เจ็บปวด เป็นต้น) เข้าปฏิบัติงานโดยเด็ดขาด</p> <p>(10) จัดหาหมวกกันน็อกป้องกันฝุ่นโลหะอย่างเหมาะสมและเพียงพอสำหรับคนงานที่มีหน้าที่เชื่อม</p> <p>(11) กำหนดให้มีการจัดอบรมหัวหน้างาน/ผู้ควบคุมงานและคนงานเรื่องความปลอดภัยในการทำงานที่เกี่ยวข้องกับการก่อสร้าง</p> <p>(12) กำหนดให้มีระบบตรวจสอบความปลอดภัย (Safety Inspection) เป็นระยะ โดยมอบหมายหน้าที่ความรับผิดชอบและอำนาจที่ชัดเจน</p> <p>(13) ควรติดป้ายแจ้งข้อความว่า “ที่อับอากาศ อันตราย ห้ามเข้า” และการปฏิบัติงานในที่อับอากาศต้องจัดเป็น Work Permit นอกจากนี้ต้องคัดเลือกผู้เข้าปฏิบัติงานในที่อับอากาศเป็นผู้ไม่มีโรคประจำตัวได้แก่ โรคทางเดินหายใจ โรคหัวใจ เป็นต้น และผ่านการอบรมหลักสูตรความปลอดภัยในการทำงานในที่อับอากาศตามหลักเกณฑ์ของประกาศกรมสวัสดิการและคุ้มครองแรงงาน พ.ศ. 2549</p>	<p>- บริเวณพื้นที่ก่อสร้าง</p> <p>- บริเวณพื้นที่ก่อสร้าง</p> <p>- บริเวณพื้นที่ก่อสร้าง</p> <p>- บริเวณพื้นที่ก่อสร้าง</p> <p>- บริเวณพื้นที่ก่อสร้าง</p> <p>- บริเวณพื้นที่ก่อสร้าง</p>	<p>- ตลอดระยะเวลาก่อสร้าง</p> <p>- ตลอดระยะเวลาก่อสร้าง</p> <p>- ตลอดระยะเวลาก่อสร้าง</p> <p>- ตลอดระยะเวลาก่อสร้าง</p> <p>- ตลอดระยะเวลาก่อสร้าง</p> <p>- ตลอดระยะเวลาก่อสร้าง</p>	<p>- PTTGC</p> <p>- PTTGC</p> <p>- PTTGC</p> <p>- PTTGC</p> <p>- PTTGC</p> <p>- PTTGC</p>



(นายวิรัช บุญบำรุงชัย)  
ผู้อำนวยการฝ่าย  
ฝ่ายกรรมการผู้จัดการใหญ่  
บริษัท โกลบอล เคมิคอล จำกัด (มหาชน)



บริษัท คอนซัลแทนท์ ออฟ เทคโนโลยี จำกัด  
CONSULTANTS OF TECHNOLOGY CO., LTD.

ลงชื่อ.....  
(นางสาวชนิษฐา ทักขิน)  
ผู้อำนวยการสิ่งแวดล้อม  
บริษัท คอนซัลแทนท์ ออฟ เทคโนโลยี จำกัด

ลงชื่อ.....  
(นางสาวดวงกมล พรหมสุวรรณ)  
ผู้อำนวยการสิ่งแวดล้อม

75/119

พฤษภาคม 2561

ตารางที่ 2 (ต่อ)

องค์ประกอบด้านสิ่งแวดล้อม	มาตรการป้องกันและแก้ไขผลกระทบสิ่งแวดล้อม	สถานที่ดำเนินการ	ระยะเวลาดำเนินการ	ผู้รับผิดชอบ
	<p>(14) กำหนดพื้นที่จัดเก็บถังแก๊สไวไฟให้ใช้แล้วและที่รอการใช้อย่างปลอดภัย จุดเชื่อมทุกจุดต้องจัดให้มีถังดับเพลิงเคลื่อนย้ายได้ประจำจุด มีการกำหนดและติดป้ายอนุญาตให้สูบบุหรี่อย่างชัดเจน ห่างจากสารไวไฟและเชื้อเพลิง</p> <p>(15) พื้นที่ใดเป็นสภาพพื้นที่เสี่ยงต่อการเกิดอัคคีภัยจำเป็นต้องจัดให้มีถังดับเพลิงเคลื่อนที่หรือปริมาณน้ำที่เพียงพอ</p> <p>(16) กำหนดในสัญญาจ้างให้บริษัทผู้รับเหมาก่อสร้างมีการประกันอุบัติเหตุจากกิจกรรมก่อสร้างและรถบรรทุกขนส่งวัสดุก่อสร้าง และทำการตรวจสอบและบันทึกอุบัติเหตุจากการคมนาคมทางบกทุกวันและจัดทำเป็นบันทึกข้อมูลประจำเดือนตลอดระยะเวลาที่มีการก่อสร้าง</p>	<p>- บริเวณพื้นที่ก่อสร้าง</p> <p>- บริเวณพื้นที่ก่อสร้าง</p> <p>- บริเวณพื้นที่ก่อสร้าง</p>	<p>- ตลอดระยะเวลาก่อสร้าง</p> <p>- ตลอดระยะเวลาก่อสร้าง</p> <p>- ตลอดระยะเวลาก่อสร้าง</p>	<p>- PTTGC</p> <p>- PTTGC</p> <p>- PTTGC</p>

หมายเหตุ : PTTGC = บริษัท พีทีที โกลบอล เคมิคอล จำกัด (มหาชน)

ที่มา : บริษัท คอนซัลแทนท์ ออฟ เทคโนโลยี จำกัด, 2561



(นายวิรัช บุญบำรุงชัย)  
ผู้อำนวยการฝ่าย  
ฝ่ายกรรมการผู้จัดการใหญ่  
บริษัท โกลบอล เคมิคอล จำกัด (มหาชน)



บริษัท คอนซัลแทนท์ ออฟ เทคโนโลยี จำกัด  
CONSULTANTS OF TECHNOLOGY CO., LTD.

ลงชื่อ.....  
(นางสาวชนิษฐา ทักขิน)  
ผู้อำนวยการสิ่งแวดล้อม  
บริษัท คอนซัลแทนท์ ออฟ เทคโนโลยี จำกัด

ลงชื่อ.....  
(นางสาวดวงกมล พรหมสุวรรณ)  
ผู้อำนวยการสิ่งแวดล้อม

76/119

พฤษภาคม 2561



ตารางที่ 3

มาตรการป้องกันและแก้ไขผลกระทบสิ่งแวดล้อม (ช่วงดำเนินการ)  
โครงการหน่วยผลิตไฟฟ้า (ส่วนขยาย ครั้งที่ 3) ของบริษัท พีทีที โกลบอล เคมิคอล จำกัด (มหาชน)

องค์ประกอบด้านสิ่งแวดล้อม	มาตรการป้องกันและแก้ไขผลกระทบสิ่งแวดล้อม	สถานที่ดำเนินการ	ระยะเวลา	ผู้รับผิดชอบ
1. คุณภาพอากาศ	<p>(1) โครงการจะติดตั้งระบบติดตามตรวจสอบคุณภาพอากาศ อย่างต่อเนื่อง (CEMS) ซึ่งจะช่วยให้ทราบความเข้มข้นของ NOx และออกซิเจนส่วนเกิน (Excess Oxygen) ที่ปล่อยออกจากโครงการได้ตลอดเวลา</p> <p>(2) ภายหลังการทดสอบระบบการเดินเครื่องกำเนิดไฟฟ้ากังหันก๊าซชุด J (GTG-J) ขนาด 56 เมกะวัตต์ และหน่วยผลิตไอน้ำ ขนาด 140 ตัน/ชั่วโมง (HRSG-8) ที่ติดตั้งใหม่แล้ว โครงการจะทำการติดตั้งและห้ามเดินเครื่องใช้งาน เครื่องกำเนิดไฟฟ้าแบบกังหันก๊าซชุด R (GTG-R) ขนาด 21 เมกะวัตต์ และหม้อผลิตไอน้ำ (Fire Steam Boiler) ขนาด 60 ตัน/ชั่วโมง ซึ่งประกอบไปด้วย ตัดแยกระบบเชื้อเพลิง สัดแยกทางไฟฟ้า ตัดแยกระบบควบคุมและเครื่องมีวอร์ต ตัดแยกทางเครื่องกล ซึ่งจะต้องดำเนินการให้แล้วเสร็จก่อนเดินเครื่องเชิงพาณิชย์</p> <p>(3) ปรับปรุง/ติดตั้งอุปกรณ์ควบคุมก๊าซออกไซด์ของไนโตรเจน (NOx) บริเวณหน่วยผลิตไฟฟ้าของบริษัท พีทีที โกลบอล เคมิคอล จำกัด (มหาชน) สาขา 2 ให้เป็นไปตามค่าควบคุมที่กำหนดไว้ในตารางที่ 8.2-1 ดังนี้</p> <ul style="list-style-type: none"> <li>- ปล่อง H-3701 พิกัด (732780E, 1404807N) : ติดตั้ง Steam Injection เพื่อลดค่าอัตราการระบาย NOx จาก GTG ชุด A และ B</li> <li>- ปล่อง H-3703 พิกัด (732861E, 1404775N) : ติดตั้ง Steam Injection เพื่อลดค่าอัตราการระบาย NOx จาก GTG ชุด B และ C</li> </ul>	<ul style="list-style-type: none"> <li>- ปล่อง H-3701 และ ปล่อง H-3703 ถึง H-3711</li> <li>- GTG-R และ FSB</li> <li>- ภายในพื้นที่โครงการ</li> </ul>	<ul style="list-style-type: none"> <li>- ตลอดระยะเวลาดำเนินการ</li> <li>- ก่อนเริ่มเดินเครื่องกังหันก๊าซ GTG-J และ HRSG-8 เชิงพาณิชย์</li> <li>- ตลอดระยะเวลาดำเนินการ</li> </ul>	<ul style="list-style-type: none"> <li>- PTTGC</li> <li>- PTTGC</li> <li>- PTTGC</li> </ul>



นายวิรัช บุญบำรุงชัย  
ผู้อำนวยการใหญ่  
บริษัท พีทีที โกลบอล เคมิคอล จำกัด (มหาชน)



บริษัท คอนซัลแทนท์ ออฟ เทคโนโลยี จำกัด  
CONSULTANTS OF TECHNOLOGY CO., LTD.

ลงชื่อ.....  
(นางสาวชนิษฐา ทักขิณ)  
ผู้อำนวยการสิ่งแวดล้อม

ลงชื่อ.....  
(นางสาวดวงกมล พรหมสุวรรณ)  
ผู้อำนวยการสิ่งแวดล้อม

บริษัท คอนซัลแทนท์ ออฟ เทคโนโลยี จำกัด

77/119

พฤษภาคม 2561

ตารางที่ 3 (ต่อ)

องค์ประกอบด้านสิ่งแวดล้อม	มาตรการป้องกันและแก้ไขผลกระทบสิ่งแวดล้อม	สถานที่ดำเนินการ	ระยะเวลา	ผู้รับผิดชอบ
	<ul style="list-style-type: none"> <li>- ปล่อง H-3704 พิกัด (732500E, 1404829N) : ติดตั้ง Dry Low NOx Burner เพื่อลดค่าอัตราการระบาย NOx จาก GTG ชุด D</li> <li>- ปล่อง H-3705 พิกัด (732500E, 1404849N) : ติดตั้ง Dry Low NOx Burner เพื่อลดค่าอัตราการระบาย NOx จาก GTG ชุด E</li> <li>- ปล่อง H-3706 พิกัด (732562E, 1405231N) : ติดตั้ง Low NOx Burner และ FGR (Flue Gas Recirculation) เพื่อลดค่าอัตราการระบาย NOx จาก Auxiliary Boiler</li> <li>- ปล่อง H-3707 พิกัด (732562E, 1405298N) : ติดตั้ง Low NOx Burner และ FGR (Flue Gas Recirculation) เพื่อลดค่าอัตราการระบาย NOx จาก Auxiliary Boiler</li> <li>- ปล่อง H-3708 พิกัด (732459E, 1405270N) : ติดตั้ง Steam Injection ร่วมกับ SCR (Selective Catalytic Reduction) เพื่อลดค่าอัตราการระบาย NOx จาก GTG ชุด F</li> <li>- ปล่อง H-3709 พิกัด (732615E, 1405270N) : ติดตั้ง Steam Injection ร่วมกับ SCR (Selective Catalytic Reduction) เพื่อลดค่าอัตราการระบาย NOx จาก GTG ชุด G</li> <li>- ปล่อง H-3710 พิกัด (732703E, 1405270N) : ติดตั้ง Steam Injection ร่วมกับ SCR (Selective Catalytic Reduction) เพื่อลดค่าอัตราการระบาย NOx จาก GTG ชุด H</li> <li>- ปล่อง H-3711 พิกัด (732736E, 1405273N) : ติดตั้ง Dry Low NOx Burner ร่วมกับ SCR (Selective Catalytic Reduction) เพื่อลดค่าอัตราการระบาย NOx จาก GTG ชุด J</li> </ul>			



นายวิรัช บุญบำรุงชัย  
ผู้อำนวยการใหญ่  
บริษัท พีทีที โกลบอล เคมิคอล จำกัด (มหาชน)



บริษัท คอนซัลแทนท์ ออฟ เทคโนโลยี จำกัด  
CONSULTANTS OF TECHNOLOGY CO., LTD.

ลงชื่อ.....  
(นางสาวชนิษฐา ทักขิณ)  
ผู้อำนวยการสิ่งแวดล้อม

ลงชื่อ.....  
(นางสาวดวงกมล พรหมสุวรรณ)  
ผู้อำนวยการสิ่งแวดล้อม

บริษัท คอนซัลแทนท์ ออฟ เทคโนโลยี จำกัด

78/119

พฤษภาคม 2561



ตารางที่ 3 (ต่อ)

องค์ประกอบด้านสิ่งแวดล้อม	มาตรการป้องกันและแก้ไขผลกระทบสิ่งแวดล้อม	สถานที่ดำเนินการ	ระยะเวลา	ผู้รับผิดชอบ
	<p>(4) ควบคุมอัตราการระบายมลพิษทางปล่องระบายอากาศ</p> <p>1) ควบคุมค่าความเข้มข้นของมลสารทางอากาศที่ระบายออกจากปล่องของโครงการให้เป็นไปตามค่าควบคุม ดังนี้</p> <ul style="list-style-type: none"> <li>ก๊าซซัลเฟอร์ไดออกไซด์ (SO<sub>2</sub>) มีค่าไม่เกิน 60 ส่วนในล้านส่วน สำหรับปล่อง H-3701 และ H-3703 (โรงไฟฟ้าเก่า)</li> <li>ก๊าซซัลเฟอร์ไดออกไซด์ (SO<sub>2</sub>) มีค่าไม่เกิน 20 ส่วนในล้านส่วน สำหรับปล่อง H-3704 ถึง H-3711 (โรงไฟฟ้าใหม่)</li> <li>ฝุ่นละอองรวม (TSP) มีค่าไม่เกิน 60 มิลลิกรัม/ลูกบาศก์เมตร สำหรับปล่อง H-3701 และปล่อง H-3703 ถึง H-3711</li> </ul> <p>2) ควบคุมอัตราการระบายรวมของก๊าซออกไซด์ของไนโตรเจน (NOx) ในกรณีการเดินเครื่องแบบที่ 1 ไม่เกิน 37.49 กรัม/วินาที และกรณีการเดินเครื่องแบบที่ 2 ไม่เกิน 36.46 กรัม/วินาที โดยค่าควบคุมการระบายก๊าซออกไซด์ของไนโตรเจน (NOx) แต่ละปล่องแสดงดังตารางที่ 2-1</p> <p>(5) ติดตั้งอุปกรณ์วัดปริมาณกระแสไฟฟ้าและไอน้ำ (Meter) เพื่อตรวจสอบปริมาณกระแสไฟฟ้าและไอน้ำที่ผลิตได้จาก GTG, STG และ HRSG แต่ละเครื่อง และควบคุมด้วยระบบ Automatic Controller เพื่อไม่ให้ปริมาณไฟฟ้าและไอน้ำที่ผลิตได้เกินกว่าที่ได้รับอนุญาต คือ ไฟฟ้ารวม 352.5 เมกะวัตต์ และไอน้ำรวม 1,100 ตัน/ชั่วโมง</p>	<p>- ปล่อง H-3701 และ</p> <p>ปล่อง H-3703 ถึง H-3711</p> <p>- GTG-A, GTG-B, GTG-C, GTG-D, GTG-E, STG, GTG-F, GTG-G, GTG-H และ GTG-J</p>	<p>- ตลอดระยะเวลาดำเนินการ</p> <p>- ตลอดระยะเวลาดำเนินการ</p>	<p>- PTTGC</p> <p>- PTTGC</p>



(นายวิรัช บุญบำรุงชัย)  
 ผู้จัดการโครงการใหญ่  
 บริษัท พีทีที โกลบอล เคมิคอล จำกัด (มหาชน)

บริษัท คอนซัลแทนท์ ออฟ เทคโนโลยี จำกัด  
 CONSULTANTS OF TECHNOLOGY CO., LTD.  
 ลงชื่อ (นางสาวณิษฐา ทักขิณ)  
 ผู้อำนวยการสิ่งแวดล้อม

ลงชื่อ (นางสาวดวงกมล พรหมสุวรรณ)  
 ผู้อำนวยการสิ่งแวดล้อม

บริษัท คอนซัลแทนท์ ออฟ เทคโนโลยี จำกัด

79/119

พฤษภาคม 2561

ตารางที่ 3 (ต่อ)

องค์ประกอบด้านสิ่งแวดล้อม	มาตรการป้องกันและแก้ไขผลกระทบสิ่งแวดล้อม	สถานที่ดำเนินการ	ระยะเวลา	ผู้รับผิดชอบ
	<p>(6) บันทึกข้อมูลการเดินเครื่อง/กำกับการผลิตไฟฟ้าและไอน้ำในแต่ละวัน (Log Sheet) เพื่อให้สามารถตรวจสอบปริมาณกระแสไฟฟ้าที่ผลิตในแต่ละวันย้อนหลังได้ เพื่อไม่ให้ปริมาณไฟฟ้าและไอน้ำที่ผลิตได้เกินกว่าที่ได้รับอนุญาต คือ ไฟฟ้ารวม 352.5 เมกะวัตต์ และไอน้ำรวม 1,100 ตัน/ชั่วโมง โดยกำหนดให้เก็บบันทึกย้อนหลังไว้ 1 ปี</p> <p>(7) เก็บบันทึกระบบควบคุมการผลิตไฟฟ้า (DCS) ที่มีรายละเอียดของกำกับการผลิตในแต่ละวัน ซึ่งปริมาณไฟฟ้าและไอน้ำที่ผลิตได้ต้องไม่เกินกว่าที่ได้รับอนุญาต คือ ไฟฟ้ารวม 352.5 เมกะวัตต์ และไอน้ำรวม 1,100 ตัน/ชั่วโมง โดยกำหนดให้เก็บบันทึกย้อนหลังไว้ 3 ปี</p> <p>(8) เก็บบันทึกข้อมูลการระบายมลพิษทางอากาศที่ตรวจวัดได้จากระบบ CEMS ย้อนหลังไว้ 3 ปี เพื่อใช้ในการตรวจสอบว่ามีการระบายมลพิษเกินกว่าค่าควบคุมหรือไม่</p> <p>(9) ส่งบันทึกข้อมูลการระบายมลพิษทางอากาศที่ตรวจวัดได้จากระบบ CEMS ได้แก่ ก๊าซออกไซด์ของไนโตรเจน (NOx) ให้ สม./กนอ./สำนักงาน กพท. ทุก 6 เดือน</p> <p>(10) กำหนดแนวทางปฏิบัติเมื่อมีค่าความเข้มข้นของสารมลพิษทางอากาศที่อ่านได้จาก CEMS เกินกว่าค่าควบคุม (ไม่รวมช่วง Start Up และ Shutdown) ดังนี้</p> <p>1) ให้ทำการตรวจสอบกระบวนการผลิตที่เกี่ยวข้อง สิ่งที่ต้องตรวจสอบ เช่น แนวโน้มของมลสารที่อ่านได้จาก CEMS โดยตรวจสอบว่าค่าที่ได้นั้นผิดจากการตรวจวัดหรือไม่</p>	<p>- ภายในพื้นที่โครงการ</p> <p>- ภายในพื้นที่โครงการ</p> <p>- ภายในพื้นที่โครงการ</p> <p>- ภายในพื้นที่โครงการ</p> <p>- ระบบตรวจวัดคุณภาพอากาศอัตโนมัติ (CEMS)</p>	<p>- ตลอดระยะเวลาดำเนินการ</p> <p>- ตลอดระยะเวลาดำเนินการ</p> <p>- ตลอดระยะเวลาดำเนินการ</p> <p>- ตลอดระยะเวลาดำเนินการ</p> <p>- ตลอดระยะเวลาดำเนินการ</p>	<p>- PTTGC</p> <p>- PTTGC</p> <p>- PTTGC</p> <p>- PTTGC</p> <p>- PTTGC</p>



(นายวิรัช บุญบำรุงชัย)  
 ผู้จัดการโครงการใหญ่  
 บริษัท พีทีที โกลบอล เคมิคอล จำกัด (มหาชน)

บริษัท คอนซัลแทนท์ ออฟ เทคโนโลยี จำกัด  
 CONSULTANTS OF TECHNOLOGY CO., LTD.  
 ลงชื่อ (นางสาวณิษฐา ทักขิณ)  
 ผู้อำนวยการสิ่งแวดล้อม

ลงชื่อ (นางสาวดวงกมล พรหมสุวรรณ)  
 ผู้อำนวยการสิ่งแวดล้อม

บริษัท คอนซัลแทนท์ ออฟ เทคโนโลยี จำกัด

80/119

พฤษภาคม 2561



ตารางที่ 3 (ต่อ)

องค์ประกอบด้านสิ่งแวดล้อม	มาตรการป้องกันและแก้ไขผลกระทบสิ่งแวดล้อม	สถานที่ดำเนินการ	ระยะเวลา	ผู้รับผิดชอบ
	2) ตรวจสอบระบบควบคุมมลพิษทางอากาศให้มีสภาพปกติ 3) ตรวจสอบอุปกรณ์ที่เกี่ยวข้อง เช่น ระบบ CEMS ถ้าพบความผิดปกติเกิดจากอุปกรณ์ตรวจวัดหรือเกิดจาก CEMS Fails/Error ให้หาสาเหตุและวิธีการแก้ไข หากแก้ไขไม่ได้ให้เรียก CEMS Service Provider มาทำการแก้ไข 4) ตรวจสอบในส่วนกระบวนการผลิตและส่วนซ่อมบำรุงแล้ว หากพบว่ามีค่าสูงอยู่ให้ทำการลดกำลังการผลิต 5) บันทึกสาเหตุ ระยะเวลาที่ดำเนินการแก้ไขในแต่ละครั้ง (11) จัดให้มีผู้ควบคุมระบบบำบัดมลพิษทางอากาศที่มีความรู้ ความสามารถ และประสบการณ์ในการควบคุม ดูแลและตรวจสอบการทำงานของอุปกรณ์ต่าง ๆ ที่เกี่ยวข้องในการควบคุมมลพิษทางอากาศ (12) กำหนดแผนตรวจสอบและบำรุงรักษาเชิงป้องกัน (Preventive Maintenance Program) เครื่องจักรและอุปกรณ์ต่าง ๆ ให้ทำงานอย่างเต็มประสิทธิภาพอยู่เสมอ	- ระบบบำบัดมลพิษทางอากาศ - ระบบบำบัดมลพิษทางอากาศ	- ตลอดระยะเวลาดำเนินการ - ตลอดระยะเวลาดำเนินการ	- PTTGC - PTTGC
2. คุณภาพน้ำ 2.1 การจัดการน้ำเสียของโครงการ	(1) จัดให้มีระบบปรับสภาพน้ำ (Neutralization System) หน่วยที่ 1 ขนาด 420 ลูกบาศก์เมตร และหน่วยที่ 2 ขนาด 200 ลูกบาศก์เมตร เพื่อบำบัดน้ำเสียขั้นต้นที่เกิดจากการฟื้นฟูระบบผลิตน้ำปราศจากแร่ธาตุ (Demineralized Water) และระบบปรับปรุงคุณภาพน้ำคอนเดนเสท ปริมาณ 314.4 ลบ.ม./วัน ก่อนส่งต่อไปยัง Final Check Basin ของโรงผลิตสารโอเลฟินส์โรงที่ 1 และโรงที่ 2 (ดูรูปที่ 3 ประกอบ)	- ตั้งปรับสภาพน้ำ (Neutralization Tank) ของโครงการ	- ตลอดระยะเวลาดำเนินการ	- PTTGC



ลงชื่อ.....  
(นางสาวบุญประชัย)  
ผู้อำนวยการผู้จัดการใหญ่  
บริษัท พีทีที โกลบอล เคมิคอล จำกัด (มหาชน)

ลงชื่อ.....  
(นางสาวชนิษฐา ทักขิณ)  
ผู้อำนวยการสิ่งแวดล้อม  
บริษัท คอนซัลแทนท์ ออฟ เทคโนโลยี จำกัด

บริษัท คอนซัลแทนท์ ออฟ เทคโนโลยี จำกัด  
CONSULTANTS OF TECHNOLOGY CO., LTD.

ลงชื่อ.....  
(นางสาวดวงกมล พรหมสุวรรณ)  
ผู้อำนวยการสิ่งแวดล้อม

81/119

พฤษภาคม 2561

ตารางที่ 3 (ต่อ)

องค์ประกอบด้านสิ่งแวดล้อม	มาตรการป้องกันและแก้ไขผลกระทบสิ่งแวดล้อม	สถานที่ดำเนินการ	ระยะเวลา	ผู้รับผิดชอบ
	(2) รวบรวมน้ำระบายทิ้งจากหน่วยผลิตน้ำหล่อเย็นปริมาณ 328.8 ลบ.ม./วัน ไปยัง Final Check Basin ของโรงผลิตสารโอเลฟินส์โรงที่ 1 (ดูรูปที่ 3 ประกอบ) (3) รวบรวมน้ำระบายทิ้งจากหน่วยผลิตไอน้ำ ปริมาณ 134.4 ลบ.ม./วัน ไปยังระบบผลิตน้ำหล่อเย็นเพื่อปากล้างมาใช้เป็นน้ำหล่อเย็น (4) น้ำเสียจากพนักงานปริมาณประมาณ 4.8 ลบ.ม./วัน ให้บำบัดขั้นต้นด้วยระบบบำบัดน้ำเสียแบบสำเร็จรูป ก่อนส่งไปยังระบบบำบัดน้ำเสียโรงงานผลิตสารโอเลฟินส์สาขาโอ-หนึ่ง (ดูรูปที่ 3 ประกอบ) (5) ควบคุมการทำงานของระบบหล่อเย็นและการระบายน้ำหล่อเย็นไม่ให้มีข้อบกพร่องเกิดขึ้น (6) จัดให้มีคูน้ำ (Curb) ล้อมรอบในบริเวณพื้นที่เก็บและสูบถ่ายสารเคมี พื้นที่ระบบน้ำบ่อน้ำหม้อผลิตไอน้ำ และพื้นที่หม้อแปลงไฟฟ้า ซึ่งมีบ่อพักน้ำ (Sump) อยู่ภายใน ก่อนที่จะสูบน้ำผ่านพื้นที่ดังกล่าวทั้งหมดไปยังระบบบำบัดน้ำเสียของโรงผลิตสารโอเลฟินส์สาขาโอ-หนึ่ง	- Final Check Basin ของโรงโอเลฟินส์ - ระบบหล่อเย็นของโครงการและโรงโอเลฟินส์ - ระบบบำบัดน้ำเสียของโรงโอเลฟินส์ - ระบบหล่อเย็นของโครงการ - พื้นที่เก็บและสูบถ่ายสารเคมี พื้นที่ระบบน้ำบ่อน้ำหม้อผลิตไอน้ำ และพื้นที่หม้อแปลงไฟฟ้า	- ตลอดระยะเวลาดำเนินการ - ตลอดระยะเวลาดำเนินการ - ตลอดระยะเวลาดำเนินการ - ตลอดระยะเวลาดำเนินการ - ตลอดระยะเวลาดำเนินการ	- PTTGC - PTTGC - PTTGC - PTTGC - PTTGC
2.2 การจัดการน้ำเสียส่วนกลาง	(1) ควบคุมดูแลระบบบำบัดน้ำเสียของบริษัท พีทีที โกลบอล เคมิคอล จำกัด (มหาชน) สาขา 2 ให้ทำงานได้อย่างเต็มประสิทธิภาพอย่างสม่ำเสมอ (2) น้ำเสียที่บำบัดแล้วจะระบายลงสู่บ่อพักน้ำสุดท้าย หากผลการตรวจวัดพบว่ามีความเกินมาตรฐานน้ำทิ้งจากโรงงานอุตสาหกรรม น้ำเสียดังกล่าวจะถูกนำเข้าสู่ระบบบำบัดน้ำเสียอีกครั้ง ก่อนปล่อยลงสู่รางระบายน้ำทิ้งของการนิคมฯ	- ระบบบำบัดน้ำเสียของโรงโอเลฟินส์ - ระบบบำบัดน้ำเสียของโรงโอเลฟินส์	- ตลอดระยะเวลาดำเนินการ - ตลอดระยะเวลาดำเนินการ	- PTTGC - PTTGC



ลงชื่อ.....  
(นางสาวบุญประชัย)  
ผู้อำนวยการผู้จัดการใหญ่  
บริษัท พีทีที โกลบอล เคมิคอล จำกัด (มหาชน)

ลงชื่อ.....  
(นางสาวชนิษฐา ทักขิณ)  
ผู้อำนวยการสิ่งแวดล้อม  
บริษัท คอนซัลแทนท์ ออฟ เทคโนโลยี จำกัด

บริษัท คอนซัลแทนท์ ออฟ เทคโนโลยี จำกัด  
CONSULTANTS OF TECHNOLOGY CO., LTD.

ลงชื่อ.....  
(นางสาวดวงกมล พรหมสุวรรณ)  
ผู้อำนวยการสิ่งแวดล้อม

82/119

พฤษภาคม 2561



ตารางที่ 3 (ต่อ)

องค์ประกอบด้านสิ่งแวดล้อม	มาตรการป้องกันและแก้ไขผลกระทบสิ่งแวดล้อม	สถานที่ดำเนินการ	ระยะเวลา	ผู้รับผิดชอบ
	(3) กรณีน้ำเสียที่ผ่านการบำบัดแล้วมีค่าเกินเกณฑ์มาตรฐานที่กำหนด และโครงการไม่สามารถแก้ปัญหาที่เกิดขึ้นได้เองภายในระยะเวลา 1 วัน ทางโครงการจะส่งน้ำเสียไปบำบัดภายนอก ยังหน่วยงานรับบำบัดที่ได้รับอนุญาตจากทางราชการ	- ระบบบำบัดน้ำเสียของโรงโหลยหินส์	- ตลอดระยะเวลาดำเนินการ	- PTTGC
3. ระดับเสียง	(1) พนักงานที่ต้องทำงานในพื้นที่เครื่องจักรขณะทำงาน เช่น Steam Turbine, Gas Turbine, Boiler Feed Pumps เป็นต้น ต้องสวมอุปกรณ์ป้องกันเสียง (Ear Plug) (2) ตรวจสอบสภาพแวดล้อมในการทำงาน เพื่อไม่ให้พนักงานได้รับสัมผัสระดับเสียงดังเกินค่ามาตรฐานตามประกาศกระทรวงอุตสาหกรรม พ.ศ. 2546 เรื่อง มาตรการคุ้มครองความปลอดภัยในการประกอบกิจการโรงงาน เกี่ยวกับสภาวะแวดล้อมในการทำงาน และกฎกระทรวงแรงงาน พ.ศ. 2549 เรื่อง กำหนดตามมาตรฐานในการบริหารและสภาพแวดล้อมในการทำงานเกี่ยวกับความร้อน แสงสว่าง และเสียง (3) จัดทำ Noise Contour บริเวณพื้นที่โครงการ อย่างน้อย 1 ครั้ง ภายหลังจากดำเนินการในส่วนขยายกำลังการผลิต และทบทวนทุก ๆ 3 ปี (4) จัดให้มีการตรวจสอบ ดูแล และบำรุงรักษาเครื่องจักรอย่างสม่ำเสมอ เพื่อลดความดังของเสียงจากเครื่องจักร (5) กำหนดให้ระดับเสียงที่บริเวณริมรั้วของโครงการต้องมีระดับเสียงไม่เกิน 70 เดซิเบล (เอ)	- ภายในพื้นที่โครงการ - ภายในพื้นที่โครงการ - ภายในพื้นที่โครงการ - ภายในพื้นที่โครงการ - ภายในพื้นที่โครงการ	- ตลอดระยะเวลาดำเนินการ - ตลอดระยะเวลาดำเนินการ - ตลอดระยะเวลาดำเนินการ - ตลอดระยะเวลาดำเนินการ - ตลอดระยะเวลาดำเนินการ	- PTTGC - PTTGC - PTTGC - PTTGC - PTTGC



นายวิรัช บุญบำรุงชัย  
ผู้จัดการโครงการใหญ่  
บริษัท ปตท. จำกัด (มหาชน)

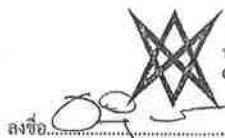

นางสาวชนิษฐา ทักสิน  
ผู้อำนวยการสิ่งแวดล้อม  
บริษัท คอนซัลแทนท์ ออฟ เทคโนโลยี จำกัด

บริษัท คอนซัลแทนท์ ออฟ เทคโนโลยี จำกัด  
CONSULTANTS OF TECHNOLOGY CO., LTD.

นางสาวดวงกมล พรหมสุวรรณ  
ผู้อำนวยการสิ่งแวดล้อม

83/119

พฤษภาคม 2561

ตารางที่ 3 (ต่อ)

องค์ประกอบด้านสิ่งแวดล้อม	มาตรการป้องกันและแก้ไขผลกระทบสิ่งแวดล้อม	สถานที่ดำเนินการ	ระยะเวลา	ผู้รับผิดชอบ
	(6) จัดทำเครื่องหมายหรือป้ายเตือนบริเวณที่มีระดับเสียงที่ได้รับเกินมาตรฐาน ตามประกาศกรมสวัสดิการและคุ้มครองแรงงาน เรื่อง มาตรฐานระดับเสียงที่ยอมให้ถูกจ้างได้รับเฉลี่ยตลอดระยะเวลาการทำงานในแต่ละวัน (พ.ศ. 2561) และกำหนดให้พนักงานที่เข้าไปทำงานในพื้นที่ดังกล่าวสวมใส่อุปกรณ์ป้องกัน (7) ประชาสัมพันธ์ให้ชุมชนได้รับทราบล่วงหน้า กรณีที่มีกิจกรรมใด ๆ ที่อาจส่งผลกระทบต่อชุมชน เช่น การทดลองเดินเครื่อง การทำความสะอาดท่อไอน้ำ หรือกิจกรรมที่มีเสียงดังรบกวน	- ภายในพื้นที่โครงการ - ภายในพื้นที่โครงการ	- ตลอดระยะเวลาดำเนินการ - ตลอดระยะเวลาดำเนินการ	- PTTGC - PTTGC
4. การคมนาคม	(1) อบรมและควบคุมให้พนักงานขับรถปฏิบัติตามกฎจราจรและข้อกำหนดอื่น ๆ ที่โครงการกำหนดขึ้นอย่างเคร่งครัด (2) กำหนดให้มีการควบคุมน้ำหนักบรรทุกทุก ตามกฎหมายกำหนด (3) หลีกเลี่ยงการขนส่งในช่วงชั่วโมงเร่งด่วนเพื่อลดสภาพการจราจรติดขัด (4) กำหนดให้มีการฝึกอบรมพนักงานขับรถให้มีความรู้ความเข้าใจเกี่ยวกับอันตรายของสารเคมีที่ขนส่ง	- ภายในและภายนอกพื้นที่โครงการ - ภายในพื้นที่โครงการ - ภายในพื้นที่โครงการ - ภายในและภายนอกพื้นที่โครงการ	- ตลอดระยะเวลาดำเนินการ - ตลอดระยะเวลาดำเนินการ - ตลอดระยะเวลาดำเนินการ - ตลอดระยะเวลาดำเนินการ	- PTTGC - PTTGC - PTTGC - PTTGC
5. ภาวะของเสีย	(1) จัดให้มีภาชนะรองรับขยะมูลฝอยภายในพื้นที่โครงการอย่างทั่วถึง และรวบรวมให้เทศบาลเมืองมาบตาพุดไปกำจัดต่อไป (2) ภาวะของเสียอันตรายจะถูกนำไปกำจัด โดยหน่วยงานรับกำจัดกากของเสียที่ได้รับอนุญาตจากทางราชการ	- ภายในพื้นที่โครงการ - ภายในพื้นที่โครงการ	- ตลอดระยะเวลาดำเนินการ - ตลอดระยะเวลาดำเนินการ	- PTTGC - PTTGC



นายวิรัช บุญบำรุงชัย  
ผู้จัดการโครงการใหญ่  
บริษัท ปตท. จำกัด (มหาชน)

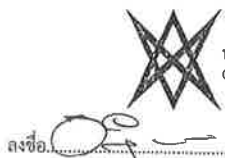

นางสาวชนิษฐา ทักสิน  
ผู้อำนวยการสิ่งแวดล้อม  
บริษัท คอนซัลแทนท์ ออฟ เทคโนโลยี จำกัด

บริษัท คอนซัลแทนท์ ออฟ เทคโนโลยี จำกัด  
CONSULTANTS OF TECHNOLOGY CO., LTD.

นางสาวดวงกมล พรหมสุวรรณ  
ผู้อำนวยการสิ่งแวดล้อม

84/119

พฤษภาคม 2561



ตารางที่ 3 (ต่อ)

องค์ประกอบด้านสิ่งแวดล้อม	มาตรการป้องกันและแก้ไขผลกระทบสิ่งแวดล้อม	สถานที่ดำเนินการ	ระยะเวลา	ผู้รับผิดชอบ
	<p>(3) กากของเสียจากกระบวนการผลิต ให้ทำการรวบรวมแยกประเภทก่อนส่งให้หน่วยงาน/บริษัทกำจัดกากของเสียอุตสาหกรรมที่ได้รับอนุญาตจากกระทรวงอุตสาหกรรมนำไปกำจัดอย่างถูกต้องในลำดับต่อไป</p> <p>(4) ดำเนินการจัดการกากของเสียที่เกิดขึ้นให้เป็นไปตามกฎหมายที่กำหนดอย่างเคร่งครัด</p> <p>(5) คัดแยกขยะและนำส่วนที่สามารถใช้ใหม่ได้กลับมาใช้ให้เกิดประโยชน์สูงสุด</p> <p>(6) จัดให้มีสถานที่ที่มีหลังคาปิดคลุมและพื้นคอนกรีตเพื่อจัดเก็บมูลฝอยและกากของเสีย โดยแยกประเภทของเสียและติดป้ายชัดเจน</p> <p>(7) บังคับชนิด/ปริมาณกากของเสียที่เกิดขึ้น และขนส่งออกนอกพื้นที่โครงการโดยระบุแหล่งที่ส่งไปจำหน่าย/กำจัด</p> <p>(8) ขออนุญาตและแจ้งกรมโรงงานอุตสาหกรรมในการนำของเสียอันตรายออกนอกพื้นที่โครงการ ตามประกาศที่เกี่ยวข้อง</p> <p>(9) กำหนดเกณฑ์การคัดเลือกผู้รับกำจัดกากของเสียอุตสาหกรรมที่มีมาตรฐานและได้รับอนุญาตจากหน่วยงานราชการ รวมทั้งติดตั้ง GPS ที่รถขนส่งกากของเสีย เพื่อให้เกิดความมั่นใจว่ามีการดำเนินการจัดการกากของเสียอย่างเหมาะสม</p>	<p>- ภายในพื้นที่โครงการ</p> <p>- ภายในพื้นที่โครงการ</p> <p>- ภายในพื้นที่โครงการ</p> <p>- ภายในพื้นที่โครงการ</p> <p>- ภายในพื้นที่โครงการ</p> <p>- ภายในพื้นที่โครงการ</p> <p>- ภายในพื้นที่โครงการ</p>	<p>- ตลอดระยะเวลาดำเนินการ</p> <p>- ตลอดระยะเวลาดำเนินการ</p> <p>- ตลอดระยะเวลาดำเนินการ</p> <p>- ตลอดระยะเวลาดำเนินการ</p> <p>- ตลอดระยะเวลาดำเนินการ</p> <p>- ตลอดระยะเวลาดำเนินการ</p> <p>- ตลอดระยะเวลาดำเนินการ</p>	<p>- PTTGC</p> <p>- PTTGC</p> <p>- PTTGC</p> <p>- PTTGC</p> <p>- PTTGC</p> <p>- PTTGC</p> <p>- PTTGC</p>
6. การระบายน้ำ	<p>(1) จัดให้มีระบบน้ำเพื่อรองรับปริมาณน้ำที่จะระบายออกไปยังคลองระบายน้ำทิ้งของการนิคมฯ</p> <p>(2) หมั่นตรวจสอบและรักษาความสะอาดของรางระบายน้ำและกระดกมูลฝอยเพื่อไม่ให้เกิดการอุดตัน และป้องกันไม่ให้เกิดสิ่งของหรือเศษวัสดุกีดขวางการระบายน้ำ</p>	<p>- รางระบายน้ำภายในพื้นที่โครงการ</p> <p>- รางระบายน้ำภายในพื้นที่โครงการ</p>	<p>- ตลอดระยะเวลาดำเนินการ</p> <p>- ตลอดระยะเวลาดำเนินการ</p>	<p>- PTTGC</p> <p>- PTTGC</p>



ชื่อ (นาย) วิชา บุญบำรุงชัย  
ตำแหน่ง ผู้จัดการใหญ่  
บริษัท พีทีที โกลบอล เคมิคอล จำกัด (มหาชน)

ชื่อ (นางสาว) ชนิษฐา ทักขิณ  
ตำแหน่ง ผู้อำนวยการสิ่งแวดล้อม  
บริษัท คอนซัลแทนท์ ออฟ เทคโนโลยี จำกัด

บริษัท คอนซัลแทนท์ ออฟ เทคโนโลยี จำกัด  
CONSULTANTS OF TECHNOLOGY CO., LTD.

ชื่อ (นางสาว) ดวงกมล พรหมสุวรรณ  
ตำแหน่ง ผู้อำนวยการสิ่งแวดล้อม

85/119

พฤษภาคม 2561

ตารางที่ 3 (ต่อ)

องค์ประกอบด้านสิ่งแวดล้อม	มาตรการป้องกันและแก้ไขผลกระทบสิ่งแวดล้อม	สถานที่ดำเนินการ	ระยะเวลา	ผู้รับผิดชอบ
	<p>(3) ใช้วิธีการลดอุณหภูมิของน้ำหล่อเย็นก่อนด้วยการเก็บกักไว้ในบ่อพักน้ำสุดท้าย (Final Check Basin) ขนาด 2,100 ลบ.ม. จำนวน 2 บ่อ แบ่งเป็นบ่อตรวจสอบคุณภาพน้ำทั้ง 1 บ่อ และบ่อฉุกเฉิน 1 บ่อ เป็นเวลา 1 วัน ก่อนปล่อยลงสู่รางระบายน้ำทิ้งของการนิคมฯ</p>	<p>- Final Check Basin ของโรงโหล่ง</p>	<p>- ตลอดระยะเวลาดำเนินการ</p>	<p>- PTTGC</p>
7. สังคม-เศรษฐกิจ	<p>(1) ทางโครงการจะให้ความร่วมมือและสนับสนุนกิจกรรมต่าง ๆ ในท้องถิ่นเพื่อสร้างสัมพันธ์ภาพอันดีกับประชาชน</p> <p>(2) มีส่วนร่วมในสังคม เช่น การบริจาคเงินอุดหนุนแก่ โรงเรียน วัด โรงพยาบาล ตำบล เทศบาลฯ เป็นต้น</p> <p>(3) จัดทำแผนงานการประชาสัมพันธ์อย่างต่อเนื่อง เปิดโอกาสให้ชุมชนสามารถสอบถามข้อสงสัยและให้โอกาสตัวแทนของชุมชนหรือหน่วยงานของรัฐเข้าเยี่ยมชมการดำเนินโครงการ</p> <p>(4) ช่วยเหลือและร่วมมือกับชุมชนท้องถิ่นในการจัดการด้านสิ่งแวดล้อม การให้ความรู้ข่าวสาร และข้อมูลที่เกี่ยวข้องกับโครงการเพื่อความเข้าใจที่ถูกต้องและสร้างความสัมพันธ์อันดีกับชุมชน เช่น การส่งเสริมและอนุรักษ์ทรัพยากรน้ำผิวดิน และการให้ความรู้เกี่ยวกับการจัดการน้ำเสียที่ต้นทาง เป็นต้น กรณีที่ต้องการรับพนักงานเพิ่ม ควรให้โอกาสคนท้องถิ่นที่มีคุณสมบัติเหมาะสมกับงานได้เข้าทำงานกับโครงการ</p> <p>(5) จัดให้มีขั้นตอนการร้องเรียนในกรณีที่ประชาชนได้รับเหตุรำคาญจากการดำเนินกิจกรรมของบริษัทฯ ดังแสดงในรูปที่ 6</p>	<p>- ชุมชนใกล้เคียง</p> <p>- ชุมชนใกล้เคียง</p> <p>- พื้นที่โครงการ</p> <p>- ชุมชนใกล้เคียง</p> <p>- พื้นที่โครงการและชุมชนใกล้เคียง</p>	<p>- ตลอดระยะเวลาดำเนินการ</p> <p>- ตลอดระยะเวลาดำเนินการ</p> <p>- ตลอดระยะเวลาดำเนินการ</p> <p>- ตลอดระยะเวลาดำเนินการ</p> <p>- ตลอดระยะเวลาดำเนินการ</p>	<p>- PTTGC</p> <p>- PTTGC</p> <p>- PTTGC</p> <p>- PTTGC</p> <p>- PTTGC</p>



ชื่อ (นาย) วิชา บุญบำรุงชัย  
ตำแหน่ง ผู้จัดการใหญ่  
บริษัท พีทีที โกลบอล เคมิคอล จำกัด (มหาชน)

ชื่อ (นางสาว) ชนิษฐา ทักขิณ  
ตำแหน่ง ผู้อำนวยการสิ่งแวดล้อม  
บริษัท คอนซัลแทนท์ ออฟ เทคโนโลยี จำกัด

บริษัท คอนซัลแทนท์ ออฟ เทคโนโลยี จำกัด  
CONSULTANTS OF TECHNOLOGY CO., LTD.

ชื่อ (นางสาว) ดวงกมล พรหมสุวรรณ  
ตำแหน่ง ผู้อำนวยการสิ่งแวดล้อม

86/119

พฤษภาคม 2561



ตารางที่ 3 (ต่อ)

องค์ประกอบด้านสิ่งแวดล้อม	มาตรการป้องกันและแก้ไขผลกระทบสิ่งแวดล้อม	สถานที่ดำเนินการ	ระยะเวลา	ผู้รับผิดชอบ
	<p>(6) จัดให้คณะทำงานประสานงานให้คำปรึกษาด้านสิ่งแวดล้อม ซึ่งเป็นคณะทำงานที่ทำงานร่วมกันของกลุ่มบริษัท พีทีที โกลบอล เคมิคอล ประกอบด้วย ตัวแทนภาคประชาชน ตัวแทนจากหน่วยงานราชการภาคส่วนต่าง ๆ และตัวแทนจากบริษัท โดยมีหน้าที่ดังนี้</p> <ol style="list-style-type: none"> <li>1) ประสานงานและกำกับดูแลให้มีการปฏิบัติตามมาตรการป้องกันและแก้ไขผลกระทบสิ่งแวดล้อมโครงการก่อสร้างของกลุ่มบริษัท พีทีที โกลบอล เคมิคอล</li> <li>2) ให้คำปรึกษา เสนอแนะแนวทาง และประสานงานการแก้ไขปัญหาด้านสิ่งแวดล้อม รวมถึงปัญหาข้อร้องเรียนของชุมชน อันเนื่องจากการดำเนินงานของบริษัทฯ และกิจกรรมที่เกี่ยวข้องกับโครงการอื่น ๆ ของกลุ่มบริษัท</li> <li>3) พิจารณาและให้ข้อคิดเห็นต่อขั้นตอนและวิธีการดำเนินงานที่อาจก่อให้เกิดผลกระทบต่อสิ่งแวดล้อม ตลอดจนประสานงานกับหน่วยงานอื่น ๆ ที่เกี่ยวข้อง</li> <li>4) เชิญบุคคลหรือเจ้าหน้าที่ที่เกี่ยวข้องเพื่อให้อธิบาย คำปรึกษา หรือข้อ เสนอแนะได้ตามความจำเป็น</li> <li>5) ในกรณีมีการก่อสร้าง และทดลองเดินเครื่อง ให้บริษัทฯ นำเสนอความก้าวหน้าของโครงการต่อคณะทำงานฯ ตามความเหมาะสม เพื่อดำเนินการให้เป็นไปตามมาตรการที่กำหนดไว้ใน EIA และ EHIA</li> </ol> <p>ทั้งนี้ โครงสร้าง ตำแหน่ง และระยะเวลาทำงานของคณะทำงานเป็นไปตามคำสั่งของ กบอ. ดังแสดงในเอกสารแนบ</p>	ภายในพื้นที่โครงการ	ตลอดระยะเวลาดำเนินการ	- PTTGC



*[Signature]*  
นายวิรัช บุญบำรุงชัย)  
ผู้จัดการโครงการผู้จัดการใหญ่

บริษัท พีทีที โกลบอล เคมิคอล จำกัด (มหาชน)



บริษัท คอนซัลแทนท์ ออฟ เทคโนโลยี จำกัด  
CONSULTANTS OF TECHNOLOGY CO., LTD.

ลงชื่อ *[Signature]*  
(นางสาวชนิษฐา ทักขิณ)  
ผู้อำนวยการสิ่งแวดล้อม

บริษัท คอนซัลแทนท์ ออฟ เทคโนโลยี จำกัด

ลงชื่อ *[Signature]*  
(นางสาวดวงกมล ธรรมสุวรรณ)  
ผู้อำนวยการสิ่งแวดล้อม

87/119

พฤษภาคม 2561

ตารางที่ 3 (ต่อ)

องค์ประกอบด้านสิ่งแวดล้อม	มาตรการป้องกันและแก้ไขผลกระทบสิ่งแวดล้อม	สถานที่ดำเนินการ	ระยะเวลา	ผู้รับผิดชอบ
	<p>(7) เปิดโอกาสให้ชุมชนเข้ามาเยี่ยมชมการดำเนินงานของโครงการ เพื่อคลายความวิตกกังวลและเพื่อให้เห็นถึงวิธีการจัดการด้านสิ่งแวดล้อมตามแผนงานของโครงการ อย่างน้อยปีละ 1 ครั้ง</p> <p>(8) โครงการจะพิจารณาการขบเขยี่ยความเดือดร้อนหรือเสียหายตามกฎหมายตามลักษณะของผลกระทบที่เกิดขึ้นจริงจากโครงการหรือกิจการหรือการดำเนินการ</p>	<p>- ชุมชนใกล้เคียง</p> <p>- ชุมชนใกล้เคียง</p>	<p>- ตลอดระยะเวลาดำเนินการ</p> <p>- ตลอดระยะเวลาดำเนินการ</p>	<p>- PTTGC</p> <p>- PTTGC</p>
8. อาชีวอนามัยและความปลอดภัย	<p>(1) จัดเตรียมอุปกรณ์ป้องกันอันตรายส่วนบุคคลเพื่อความปลอดภัยทางด้านสุขภาพอนามัยให้เหมาะสมกับงานแต่ละประเภท เช่น อุปกรณ์ป้องกันเสียง อุปกรณ์ป้องกันอันตรายในงาน หมวกนิรภัย รองเท้านิรภัย เป็นต้น</p> <p>(2) ดูแลให้อุปกรณ์เครื่องจักรต่าง ๆ รวมทั้งระบบควบคุมมลภาวะให้อยู่ในสภาพทำงานอย่างมีประสิทธิภาพ</p> <p>(3) จัดเตรียมคู่มือความปลอดภัยพร้อมทั้งจัดการฝึกอบรมด้านความปลอดภัยแก่เจ้าหน้าที่/พนักงานทุกคน ตามระเบียบวิธีที่ทางบริษัท พีทีที โกลบอล เคมิคอล จำกัด (มหาชน) ได้กำหนดไว้</p> <p>(4) ให้มีการปฏิบัติตามแผนมาตรการป้องกันก๊าซรั่ว เหล็กไหม้และ/หรือการระเบิดที่ได้กำหนดไว้ในรายงาน พร้อมทั้งติดตามตรวจสอบอย่างเข้มงวดในการปฏิบัติงานของโครงการ</p> <p>(5) กำหนดระเบียบวิธีปฏิบัติ และมีการอบรมโดยวิธี On the Job Training ในแต่ละจุดที่คาดว่าจะเสี่ยงอันตรายมีการจัดทำ Pre-fall Plan และการจัดการฝึกอบรมเพื่อทดสอบความพร้อมของแผนฉุกเฉินที่มีอยู่</p>	<p>- ภายในพื้นที่โครงการ</p> <p>- ภายในพื้นที่โครงการ</p> <p>- ภายในพื้นที่โครงการ</p> <p>- ภายในพื้นที่โครงการ</p> <p>- ภายในพื้นที่โครงการ</p>	<p>- ตลอดระยะเวลาดำเนินการ</p> <p>- ตลอดระยะเวลาดำเนินการ</p> <p>- ตลอดระยะเวลาดำเนินการ</p> <p>- ตลอดระยะเวลาดำเนินการ</p> <p>- ตลอดระยะเวลาดำเนินการ</p>	<p>- PTTGC</p> <p>- PTTGC</p> <p>- PTTGC</p> <p>- PTTGC</p> <p>- PTTGC</p>



*[Signature]*  
นายวิรัช บุญบำรุงชัย)  
ผู้จัดการโครงการผู้จัดการใหญ่

บริษัท พีทีที โกลบอล เคมิคอล จำกัด (มหาชน)



บริษัท คอนซัลแทนท์ ออฟ เทคโนโลยี จำกัด  
CONSULTANTS OF TECHNOLOGY CO., LTD.

ลงชื่อ *[Signature]*  
(นางสาวชนิษฐา ทักขิณ)  
ผู้อำนวยการสิ่งแวดล้อม

บริษัท คอนซัลแทนท์ ออฟ เทคโนโลยี จำกัด

ลงชื่อ *[Signature]*  
(นางสาวดวงกมล ธรรมสุวรรณ)  
ผู้อำนวยการสิ่งแวดล้อม

88/119

พฤษภาคม 2561



ตารางที่ 3 (ต่อ)

องค์ประกอบด้านสิ่งแวดล้อม	มาตรการป้องกันและแก้ไขผลกระทบสิ่งแวดล้อม	สถานที่ดำเนินการ	ระยะเวลา	ผู้รับผิดชอบ
	<p>(6) จัดให้มีการตรวจสุขภาพของพนักงาน โดยแพทย์อาชีวเวชศาสตร์ โดยแบ่งออกเป็น 3 ประเภท</p> <ul style="list-style-type: none"> <li>- การตรวจร่างกายก่อนเข้ารับปฏิบัติงาน</li> <li>- การตรวจสุขภาพประจำปี เป็นการตรวจสุขภาพให้กับพนักงานทุกคน</li> <li>- การตรวจสุขภาพตามลักษณะงาน เพื่อเป็นการตรวจสุขภาพให้กับพนักงานที่ลักษณะงานเกี่ยวข้องหรือสัมผัสสารเคมี หรือสภาพแวดล้อมอื่นที่อาจเป็นอันตรายจากกระบวนการผลิต เช่น ความร้อน แสง เสียง เป็นต้น</li> </ul> <p>(7) ให้มีการทำฐานข้อมูลสุขภาพของพนักงานเพื่อนำมาใช้ประกอบการวิเคราะห์หาสาเหตุในการเกิดความผิดปกติของผลการตรวจสุขภาพของพนักงานประจำปีในแต่ละพื้นที่ดำเนินงาน โดยเฉพาะพื้นที่เสียง พร้อมทั้งระบุอายุงานของพนักงานที่ทำงานในพื้นที่นั้น และวิเคราะห์ความเชื่อมโยงผลการตรวจวัดเพื่อเฝ้าระวังการรับสัมผัสสุขภาพกับฐานข้อมูลสุขภาพด้วย</p> <p>(8) พิจารณาลดการสัมผัสความเสี่ยงจากแหล่งกำเนิดเสียงสำหรับพนักงานที่เสียงสูง เช่น หมั่นเวียนงาน ลดระยะเวลาสัมผัส และส่งตรวจกับแพทย์เฉพาะทาง เป็นต้น</p> <p>(9) หนดเขตพื้นที่และการขออนุญาตเข้าพื้นที่บริเวณที่หยุดใช้งานเครื่องจักร</p>	<p>- ภายในพื้นที่โครงการ</p> <p>- ภายในพื้นที่โครงการ</p> <p>- ภายในพื้นที่โครงการ</p> <p>- ภายในพื้นที่โครงการ</p>	<p>- ตลอดระยะเวลาดำเนินการ</p> <p>- ตลอดระยะเวลาดำเนินการ</p> <p>- ตลอดระยะเวลาดำเนินการ</p> <p>- ตลอดระยะเวลาดำเนินการ</p>	<p>- PTTGC</p> <p>- PTTGC</p> <p>- PTTGC</p> <p>- PTTGC</p>
9. อันตรายร้ายแรง	<p>มาตรการทั่วไป</p> <p>(1) ใช้มาตรฐาน NFPA 850 (Recommended Practice for Fire Protection for Electric Generating Plants and High Voltage Direct Current Converter Station) Last Edition 2005 เป็นหลักในการออกแบบหน่วยผลิตไฟฟ้า</p>	<p>- เครื่องกังหันก๊าซ</p>	<p>- ตลอดระยะเวลาดำเนินการ</p>	<p>- PTTGC</p>



นางวิรัช บุญบำรุงชัย  
กรรมการผู้จัดการใหญ่  
บริษัท ปตท. โกลบอล เคมิคอล จำกัด (มหาชน)

นางสาวชนิษฐา ทักขิณ  
ผู้อำนวยการสิ่งแวดล้อม

89/119

บริษัท คอนซัลแทนท์ ออฟ เทคโนโลยี จำกัด  
CONSULTANTS OF TECHNOLOGY CO., LTD.

นางสาวดวงกมล พรหมสุวรรณ  
ผู้อำนวยการสิ่งแวดล้อม

บริษัท คอนซัลแทนท์ ออฟ เทคโนโลยี จำกัด

พฤษภาคม 2561

ตารางที่ 3 (ต่อ)

องค์ประกอบด้านสิ่งแวดล้อม	มาตรการป้องกันและแก้ไขผลกระทบสิ่งแวดล้อม	สถานที่ดำเนินการ	ระยะเวลา	ผู้รับผิดชอบ
	<p>(2) จัดให้มีระบบ Emergency Shutdown (ESD) ที่หน่วยผลิตไฟฟ้าแบบกังหันก๊าซ (GTG) โดยเป็นระบบแบบ 2 of 3 Voting System</p> <p>(3) จัดให้มีระบบ Remote Isolation ที่หน่วยผลิตไฟฟ้าแบบกังหันก๊าซ (GTG) และหม้อผลิตไอน้ำสำรอง (Auxiliary Boiler)</p> <p>(4) จัดให้มีอุปกรณ์ป้องกันเพลิงไหม้ตามมาตรฐาน NFPA</p> <p>(5) สายส่งไฟฟ้าให้เลือกที่ทำจากวัสดุประเภท Fire Retardant</p> <p>(6) หม้อแปลงไฟฟ้าแต่ละชุดให้แยกจากกันด้วยผนังกันไฟ (Firewall)</p> <p>(7) ติดตั้ง Fire และ Gas Detection Data Collector ไว้ใน Control Room</p> <p>(8) ติดตั้งระบบ Fire และ Gas Detection ดังนี้</p> <ul style="list-style-type: none"> <li>- ติดตั้ง Fire และ Gas Detection บริเวณ Generator Cabinet</li> <li>- ติดตั้ง Fire Detection บริเวณอาคารทุกหลัง</li> <li>- ติดตั้ง Fire Detection บริเวณหม้อแปลงไฟฟ้า</li> </ul> <p>(9) เชื่อมต่อระบบท่อส่งน้ำดับเพลิงของหน่วยผลิตไฟฟ้าเข้ากับระบบจ่ายน้ำดับเพลิงของโรงงานผลิตสารโอเลฟินส์</p> <p>(10) ติดตั้ง Fixed Fire Protection บริเวณหน่วยผลิตไฟฟ้า ดังนี้</p> <ul style="list-style-type: none"> <li>- CO<sub>2</sub> Injection ที่ Gas Turbine Generator</li> <li>- Deluge System ที่หม้อแปลงไฟฟ้า</li> </ul>	<p>- เครื่องกังหันก๊าซ</p> <p>- เครื่องกังหันก๊าซ และ Auxiliary Boiler</p> <p>- เครื่องกังหันก๊าซ และ Auxiliary Boiler</p> <p>- สายส่งไฟฟ้า</p> <p>- พื้นที่หม้อแปลงไฟฟ้า</p> <p>- Control Room</p> <p>- บริเวณ Generator Cabinet</p> <p>- บริเวณอาคารทุกหลัง</p> <p>- บริเวณหม้อแปลงไฟฟ้า</p> <p>- ภายในพื้นที่โครงการ</p> <p>- GTG ชุด F, G, H และ J</p> <p>- หม้อแปลงไฟฟ้า</p>	<p>- ตลอดระยะเวลาดำเนินการ</p> <p>- ตลอดระยะเวลาดำเนินการ</p> <p>- ตลอดระยะเวลาดำเนินการ</p> <p>- ตลอดระยะเวลาดำเนินการ</p> <p>- ตลอดระยะเวลาดำเนินการ</p> <p>- ตลอดระยะเวลาดำเนินการ</p> <p>- ตลอดระยะเวลาดำเนินการ</p> <p>- ตลอดระยะเวลาดำเนินการ</p> <p>- ตลอดระยะเวลาดำเนินการ</p> <p>- ตลอดระยะเวลาดำเนินการ</p>	<p>- PTTGC</p> <p>- PTTGC</p> <p>- PTTGC</p> <p>- PTTGC</p> <p>- PTTGC</p> <p>- PTTGC</p> <p>- PTTGC</p> <p>- PTTGC</p> <p>- PTTGC</p> <p>- PTTGC</p>



นางวิรัช บุญบำรุงชัย  
กรรมการผู้จัดการใหญ่  
บริษัท ปตท. โกลบอล เคมิคอล จำกัด (มหาชน)

นางสาวชนิษฐา ทักขิณ  
ผู้อำนวยการสิ่งแวดล้อม

90/119

บริษัท คอนซัลแทนท์ ออฟ เทคโนโลยี จำกัด  
CONSULTANTS OF TECHNOLOGY CO., LTD.

นางสาวดวงกมล พรหมสุวรรณ  
ผู้อำนวยการสิ่งแวดล้อม

บริษัท คอนซัลแทนท์ ออฟ เทคโนโลยี จำกัด

พฤษภาคม 2561



ตารางที่ 3 (ต่อ)

องค์ประกอบด้านสิ่งแวดล้อม	มาตรการป้องกันและแก้ไขผลกระทบต่อสิ่งแวดล้อม	สถานที่ดำเนินการ	ระยะเวลา	ผู้รับผิดชอบ
	<p>มาตรการป้องกันการเกิดเพลิงไหม้จากการรั่วไหลของเหลวไวไฟและก๊าซไวไฟ</p> <p>(1) ติดตั้งอุปกรณ์ตรวจจับเพลิงไหม้ (Fire Detector) บริเวณ GTG Auxiliary Compartment, Turbine Compartment และ Load Gear Compartment</p> <p>(2) ติดตั้งระบบ Automatic Spray Water Curtain ที่ระหว่างหน่วยผลิตไฟฟ้าและพื้นที่ถังเก็บโพรเพนของโรงงาน ซึ่งจะทำงานทันทีเมื่อ Hydrocarbon Gas Detector ตรวจพบการรั่วไหลของ Hydrocarbon จากถังเก็บโพรเพนของโรงงานโอเลฟินส์</p> <p>(3) ติดตั้ง Solenoid Valve CO<sub>2</sub> Extinguisher Discharge System ซึ่งทำงานอัตโนมัติเมื่อได้รับสัญญาณจากอุปกรณ์ตรวจจับเพลิงไหม้ (Fire Detector)</p> <p>(4) ติดตั้ง Acoustic Alarm System ซึ่งจะส่งสัญญาณเตือนให้พนักงานออกจากพื้นที่หลังจาก CO<sub>2</sub> Extinguisher Discharge System ทำงาน 30 วินาที</p> <p>(5) จัดให้มีมาตรการป้องกันการดำเนินงานที่ผิดพลาด (Failure) ของระบบ Pressure Control System เพื่อป้องกันไม่ให้เกิดการรั่วไหลของก๊าซติดไฟจากระบบประกอบด้วย</p> <ul style="list-style-type: none"> <li>- ติดตั้งระบบ Pressure Monitoring และ Alarm</li> <li>- ติดตั้ง Pressure Relief Valve เพื่อลดความดันภายในระบบให้อยู่ในระดับที่ปลอดภัย</li> </ul>	<p>- เครื่องกังหันก๊าซ และ Auxiliary Boiler</p> <p>- ระหว่างหน่วยผลิตไฟฟ้ากับพื้นที่ถังเก็บโพรเพน</p> <p>- เครื่องกังหันก๊าซ</p> <p>- เครื่องกังหันก๊าซ</p> <p>- หน่วยควบคุมการจ่ายเชื้อเพลิง</p>	<p>- ตลอดระยะเวลาดำเนินการ</p> <p>- ตลอดระยะเวลาดำเนินการ</p> <p>- ตลอดระยะเวลาดำเนินการ</p> <p>- ตลอดระยะเวลาดำเนินการ</p> <p>- ตลอดระยะเวลาดำเนินการ</p>	<p>- PTTGC</p> <p>- PTTGC</p> <p>- PTTGC</p> <p>- PTTGC</p> <p>- PTTGC</p>



นายวิรัช บุญบำรุงชัย  
ผู้อำนวยการใหญ่  
บริษัท ปตท. โกลบอล เคมิคอล จำกัด (มหาชน)



บริษัท คอนซัลแทนท์ ออฟ เทคโนโลยี จำกัด  
CONSULTANTS OF TECHNOLOGY CO., LTD.

ลงชื่อ.....  
(นางสาวชนิษฐา ทักขิณ)  
ผู้อำนวยการสิ่งแวดล้อม

ลงชื่อ.....  
(นางสาวดวงกมล พรหมสุวรรณ)  
ผู้อำนวยการสิ่งแวดล้อม

บริษัท คอนซัลแทนท์ ออฟ เทคโนโลยี จำกัด

91/119

พฤษภาคม 2561

ตารางที่ 3 (ต่อ)

องค์ประกอบด้านสิ่งแวดล้อม	มาตรการป้องกันและแก้ไขผลกระทบต่อสิ่งแวดล้อม	สถานที่ดำเนินการ	ระยะเวลา	ผู้รับผิดชอบ
	<p>(6) จัดให้มีมาตรการป้องกัน Overheating ซึ่งเกิดจากความผิดพลาด (Failure) ของระบบ Temperature Control ซึ่งเป็นสาเหตุที่ทำให้เกิดการรั่วไหลของก๊าซติดไฟจากระบบ (จาก Seal ต่างๆ) ประกอบด้วย</p> <ul style="list-style-type: none"> <li>- ติดตั้งระบบ High Temperature Monitoring และ Alarm</li> <li>- ติดตั้ง Gas Detector Monitoring และ Alarm System</li> </ul> <p>(7) จัดให้มี Pre-fire Plan ของหน่วยผลิตไฟฟ้าและไอน้ำ</p> <p>(8) จัดให้มีแผนตอบโต้ภาวะฉุกเฉินบริเวณหน่วยผลิตไฟฟ้าและไอน้ำ โดยผนวกเข้ากับแผนตอบโต้ภาวะฉุกเฉินของโรงโเลฟินส์ โดยแบ่งระดับของภาวะฉุกเฉินออกเป็น 3 ระดับ คือ (รูปที่ 8)</p> <ul style="list-style-type: none"> <li>- ภาวะฉุกเฉินระดับที่ 1 เป็นภาวะฉุกเฉินซึ่ง Emergency Director หรือ Emergency Manager พิจารณาเห็นว่าเหตุการณ์ไม่ขยายลุกลามออกไป สามารถควบคุมได้ โดยพนักงานที่อยู่ในกะของฝ่ายต่างๆ หรือควบคุมได้โดยพนักงานในโรงงาน</li> <li>- ภาวะฉุกเฉินระดับที่ 2 เป็นภาวะฉุกเฉิน ซึ่ง Emergency Director หรือ Emergency Manager พิจารณาเห็นว่าเหตุการณ์รุนแรงหรือมีผู้บาดเจ็บ เสียชีวิตเหตุการณ์ อาจยืดเยื้อ ไม่สามารถควบคุมให้เข้าสู่ภาวะที่ปลอดภัยภายใน 2 ชั่วโมง โดยอุปกรณ์ได้ตอบภาวะฉุกเฉินของโรงงานยังคงเพียงพอ แต่ต้องการ ผู้บริหารระดับสูง ผู้เชี่ยวชาญพิเศษ หรือแรงงานมาช่วย</li> <li>- ภาวะฉุกเฉินระดับที่ 3 เป็นภาวะฉุกเฉินซึ่ง Emergency Director หรือ Emergency Manager พิจารณาเห็นว่า เป็นเหตุการณ์ที่รุนแรงมาก มีผู้ได้รับบาดเจ็บหรือเสียชีวิตต้องติดต่อขอความช่วยเหลือจากหน่วยงานภายนอก</li> </ul>	<p>- หน่วยควบคุมการจ่ายเชื้อเพลิง</p> <p>- ภายในพื้นที่โครงการ</p> <p>- ภายในพื้นที่โครงการ</p>	<p>- ตลอดระยะเวลาดำเนินการ</p> <p>- ตลอดระยะเวลาดำเนินการ</p> <p>- ตลอดระยะเวลาดำเนินการ</p>	<p>- PTTGC</p> <p>- PTTGC</p> <p>- PTTGC</p>



นายวิรัช บุญบำรุงชัย  
ผู้อำนวยการใหญ่  
บริษัท ปตท. โกลบอล เคมิคอล จำกัด (มหาชน)



บริษัท คอนซัลแทนท์ ออฟ เทคโนโลยี จำกัด  
CONSULTANTS OF TECHNOLOGY CO., LTD.

ลงชื่อ.....  
(นางสาวชนิษฐา ทักขิณ)  
ผู้อำนวยการสิ่งแวดล้อม

ลงชื่อ.....  
(นางสาวดวงกมล พรหมสุวรรณ)  
ผู้อำนวยการสิ่งแวดล้อม

บริษัท คอนซัลแทนท์ ออฟ เทคโนโลยี จำกัด

92/119

พฤษภาคม 2561



ตารางที่ 3 (ต่อ)

องค์ประกอบด้านสิ่งแวดล้อม	มาตรการป้องกันและแก้ไขผลกระทบสิ่งแวดล้อม	สถานที่ดำเนินการ	ระยะเวลา	ผู้รับผิดชอบ
	<p>(9) จัดให้มีการฝึกซ้อมแผนตอบโต้ภาวะฉุกเฉิน ภายในพื้นที่โครงการปีละ 4 ครั้ง</p> <p>(10) จัดให้มีการฝึกซ้อมแผนตอบโต้ภาวะฉุกเฉิน ร่วมกับโรงงานอื่นในพื้นที่มาบตาพุด ปีละ 1 ครั้ง</p> <p>(11) จัดให้มีการฝึกอบรมและฝึกซ้อมการดับเพลิงภายในพื้นที่โครงการ อย่างน้อยปีละ 1 ครั้ง โดยมีการฝึกซ้อมทั้งพนักงาน Day Time และพนักงานกะ</p> <p>(12) จัดให้มีการฝึกอบรมอื่น ๆ ที่เกี่ยวกับความปลอดภัย เช่น</p> <ul style="list-style-type: none"> <li>- การฝึกอบรมระบบ Work Permit</li> <li>- การวิเคราะห์งานเพื่อความปลอดภัย</li> <li>- ความปลอดภัยในการทำงานกับสารเคมี</li> <li>- การช่วยเหลือผู้บาดเจ็บ</li> <li>- ขั้นตอนการสอบสวนอุบัติเหตุ</li> </ul> <p>มาตรการป้องกันและลดผลกระทบบริเวณถังเก็บสารละลายแอมโมเนียมไฮดรอกไซด์</p> <p>(1) กักเก็บในปริมาณร้อยละ 85 ของความจุทั้งหมดของถัง (ร้อยละ 15 เหลือไว้เผื่อการขยายตัว)</p> <p>(2) ติดตั้งเครื่องตรวจวัดการรั่วไหล (Ammonia Detector) บริเวณที่คาดว่าจะเกิดการรั่วไหลของแอมโมเนีย เช่น ปืน วาล์ว ข้อต่อ (Fitting)</p> <p>(3) ติดป้ายเตือน (Caution Signs) ที่รัดปรุทุก เพื่อแจ้งเตือนไม่ให้บุคคลที่ไม่เกี่ยวข้องเข้าใกล้ขณะทำการขนถ่าย</p> <p>(4) จัดให้มีทางเข้าถึงถังเก็บอย่างสะดวก เพื่อใช้ในการเกิดเหตุฉุกเฉิน</p>	<p>- ภายในพื้นที่โครงการ</p> <p>- ภายในพื้นที่โครงการ</p> <p>- ภายในพื้นที่โครงการ</p> <p>- ภายในพื้นที่โครงการ</p> <p>- ภายในพื้นที่โครงการ</p> <p>- ภายในพื้นที่โครงการ</p> <p>- ภายในพื้นที่โครงการ</p> <p>- ภายในพื้นที่โครงการ</p>	<p>- ตลอดระยะเวลาดำเนินการ</p> <p>- ตลอดระยะเวลาดำเนินการ</p> <p>- ตลอดระยะเวลาดำเนินการ</p> <p>- ตลอดระยะเวลาดำเนินการ</p> <p>- ตลอดระยะเวลาดำเนินการ</p> <p>- ตลอดระยะเวลาดำเนินการ</p> <p>- ตลอดระยะเวลาดำเนินการ</p> <p>- ตลอดระยะเวลาดำเนินการ</p>	<p>- PTTGC</p> <p>- PTTGC</p> <p>- PTTGC</p> <p>- PTTGC</p> <p>- PTTGC</p> <p>- PTTGC</p> <p>- PTTGC</p>



(นายวิรัช บุญบำรุงชัย)  
ผู้อำนวยการผู้จัดการใหญ่  
บริษัท สหฟิ โกลบอล เคมิคอล จำกัด (มหาชน)

ลงชื่อ...  
(นางสาวชนิษฐา ทักสิน)  
ผู้อำนวยการสิ่งแวดล้อม  
บริษัท คอนซัลแทนท์ ออฟ เทคโนโลยี จำกัด

93/119

บริษัท คอนซัลแทนท์ ออฟ เทคโนโลยี จำกัด  
CONSULTANTS OF TECHNOLOGY CO., LTD.

ลงชื่อ...  
(นางสาวดวงมณี พรหมสุวรรณ)  
ผู้อำนวยการสิ่งแวดล้อม

พฤษภาคม 2561

ตารางที่ 3 (ต่อ)

องค์ประกอบด้านสิ่งแวดล้อม	มาตรการป้องกันและแก้ไขผลกระทบสิ่งแวดล้อม	สถานที่ดำเนินการ	ระยะเวลา	ผู้รับผิดชอบ
	<p>(5) จัดให้มีเจ้าหน้าที่ที่มีความรู้และได้รับการอบรม ดูแลตลอดระยะเวลาที่มีการขนถ่าย</p> <p>(6) จัดให้มี Full Face Gas Mask อย่างน้อย 2 ชุด ในบริเวณตำแหน่งที่เข้าถึงได้ง่าย และดูแลให้สามารถใช้งานได้ตลอดเวลา</p> <p>(7) ถังเก็บออกแบบตามมาตรฐานสากล</p> <p>(8) ถังเก็บและอุปกรณ์ที่ใช้งานร่วมกับถังเก็บ (Container Appurtenances) ต้องออกแบบให้สามารถทนแรงดันได้มากกว่าความดันสูงสุดที่ใช้งาน (Maximum Operating Condition)</p> <p>(9) อุปกรณ์ที่ใช้งานร่วมกับแอมโมเนียมไฮดรอกไซด์เหลว ร้อยละ 27 ต้องทำจากวัสดุที่สอดคล้องตามมาตรฐานสากล</p> <p>(10) บริเวณติดตั้งถังเก็บต้องอยู่ห่างจากแหล่งกำเนิดไฟ (Fire Hazards) และถังเก็บควรตั้งอยู่ภายนอกอาคาร หรือหากตั้งในอาคารต้องมีการจัดเตรียมพื้นที่ในการติดตั้งถังเก็บ โดยจะต้องสอดคล้องตามมาตรฐานสากล และเป็นไปตามเกณฑ์ที่กำหนดในกฎหมาย</p> <p>(11) บริเวณถังเก็บต้องดูแลไม่ให้มีวัสดุที่ติดไฟได้ (Ignitable Material)</p> <p>(12) ติดตั้ง Shut-off Valve บริเวณจุดเชื่อมต่อ (Connection) ของถังเก็บทุกจุด (ยกเว้น Safety Relief Valve)</p>	<p>- ภายในพื้นที่โครงการ</p> <p>- ภายในพื้นที่โครงการ</p> <p>- ภายในพื้นที่โครงการ</p> <p>- ภายในพื้นที่โครงการ</p> <p>- ภายในพื้นที่โครงการ</p> <p>- ภายในพื้นที่โครงการ</p> <p>- ภายในพื้นที่โครงการ</p> <p>- ภายในพื้นที่โครงการ</p>	<p>- ตลอดระยะเวลาดำเนินการ</p> <p>- ตลอดระยะเวลาดำเนินการ</p> <p>- ตลอดระยะเวลาดำเนินการ</p> <p>- ตลอดระยะเวลาดำเนินการ</p> <p>- ตลอดระยะเวลาดำเนินการ</p> <p>- ตลอดระยะเวลาดำเนินการ</p> <p>- ตลอดระยะเวลาดำเนินการ</p> <p>- ตลอดระยะเวลาดำเนินการ</p>	<p>- PTTGC</p> <p>- PTTGC</p> <p>- PTTGC</p> <p>- PTTGC</p> <p>- PTTGC</p> <p>- PTTGC</p> <p>- PTTGC</p> <p>- PTTGC</p>



(นายวิรัช บุญบำรุงชัย)  
ผู้อำนวยการผู้จัดการใหญ่  
บริษัท สหฟิ โกลบอล เคมิคอล จำกัด (มหาชน)

ลงชื่อ...  
(นางสาวชนิษฐา ทักสิน)  
ผู้อำนวยการสิ่งแวดล้อม  
บริษัท คอนซัลแทนท์ ออฟ เทคโนโลยี จำกัด

94/119

บริษัท คอนซัลแทนท์ ออฟ เทคโนโลยี จำกัด  
CONSULTANTS OF TECHNOLOGY CO., LTD.

ลงชื่อ...  
(นางสาวดวงมณี พรหมสุวรรณ)  
ผู้อำนวยการสิ่งแวดล้อม

พฤษภาคม 2561



ตารางที่ 3 (ต่อ)

องค์ประกอบด้านสิ่งแวดล้อม	มาตรการป้องกันและแก้ไขผลกระทบสิ่งแวดล้อม	สถานที่ดำเนินการ	ระยะเวลา	ผู้รับผิดชอบ
10. สุนทรียภาพ	<p>(1) โครงการตั้งอยู่ภายในพื้นที่โรงโม่หินสาขาเอ-หนึ่ง ซึ่งได้มีการจัดภูมิสถาปัตย์ไว้แล้วอย่างเหมาะสมสวยงาม โดยการจัดสวนหย่อม ปลูกไม้ยืนต้นและไม่ประดับไว้เป็นจำนวนมาก ซึ่งช่วยปรับปรุงทัศนียภาพของโรงงาน โดยมีพื้นที่สีเขียวรวมประมาณ 32.32 ไร่ หรือร้อยละ 7.45 ของพื้นที่ทั้งหมด สำหรับโครงการมีพื้นที่สีเขียวประมาณ 2.55 ไร่ หรือร้อยละ 6.1 ของพื้นที่โครงการทั้งหมด (41.88 ไร่) ดังแสดงในรูปที่ 9</p> <p>(2) จัดให้มีเจ้าหน้าที่ดูแลต้นไม้ในพื้นที่สีเขียวเพื่อให้ความสมบูรณ์อยู่เสมอและปลูกทดแทนเมื่อเกิดความชำรุดเสียหาย</p>	<p>- ภายในพื้นที่โครงการ</p> <p>- ภายในพื้นที่โครงการ</p>	<p>- ตลอดระยะเวลาดำเนินการ</p> <p>- ตลอดระยะเวลาดำเนินการ</p>	<p>- PTTGC</p> <p>- PTTGC</p>

หมายเหตุ : PTTGC = บริษัท พีทีที โกลบอล เคมิคอล จำกัด (มหาชน)

ที่มา: บริษัท คอนซัลแทนท์ ออฟ เทคโนโลยี จำกัด, 2561



ลงชื่อ.....  
(นายวิรัช บุญบำรุงชัย)  
ผู้อำนวยการผู้จัดการใหญ่  
บริษัท พีทีที โกลบอล เคมิคอล จำกัด (มหาชน)



บริษัท คอนซัลแทนท์ ออฟ เทคโนโลยี จำกัด  
CONSULTANTS OF TECHNOLOGY CO., LTD.

ลงชื่อ.....  
(นางสาวชนิษฐา ทักขิณ)  
ผู้อำนวยการสิ่งแวดล้อม  
บริษัท คอนซัลแทนท์ ออฟ เทคโนโลยี จำกัด

ลงชื่อ.....  
(นางสาวดวงกมล พรหมสุวรรณ)  
ผู้อำนวยการสิ่งแวดล้อม

95/119

พฤษภาคม 2561

ตารางที่ 4

มาตรการติดตามตรวจสอบผลกระทบสิ่งแวดล้อม (ช่วงก่อสร้าง)

โครงการหน่วยผลิตไฟฟ้า (ส่วนขยาย ครั้งที่ 3) ของบริษัท พีทีที โกลบอล เคมิคอล จำกัด (มหาชน)

องค์ประกอบด้านสิ่งแวดล้อมและคุณค่าต่าง ๆ	ดัชนีที่ใช้ติดตามตรวจสอบ	วิธีวิเคราะห์/ตรวจวัด	สถานที่ติดตามตรวจสอบ	ความถี่	ผู้รับผิดชอบ
1. คุณภาพอากาศ	<p>- ผ่นละอองรวม (TSP) เฉลี่ย 24 ชั่วโมง</p> <p>- ผ่นละอองขนาดไม่เกิน 10 ไมครอน (PM10) เฉลี่ย 24 ชั่วโมง</p> <p>- ทิศทางและความเร็วลม</p>	<p>- High Volume Air Sampling/Gravimetric Method หรือวิธีอื่น ๆ ตามที่หน่วยงานราชการกำหนด</p> <p>- High Volume PM10 Air Sampling/Gravimetric Method หรือวิธีอื่น ๆ ตามที่หน่วยงานราชการกำหนด</p> <p>- Wind Vane Anemometer/Anemograph หรือวิธีอื่น ๆ ตามที่หน่วยงานราชการกำหนด</p>	<p>- จุดที่ 1 : ริมรั้วด้านทิศเหนือของ บริษัทฯ</p> <p>- จุดที่ 2 : ริมรั้วด้านทิศใต้ของ บริษัทฯ</p> <p>(รูปที่ 2)</p>	<p>- ตรวจวัดทุก 6 เดือน (ปีละ 2 ครั้ง) ครั้งละ 7 วันต่อเนื่อง ให้ครอบคลุมทั้งวันทำการและวันหยุด ตลอดระยะเวลาก่อสร้าง</p>	PTTGC
2. ระดับเสียง	<p>- ระดับเสียง Leq 24 hr</p> <p>- ระดับเสียงพื้นฐาน (L90)</p> <p>- ระดับเสียงเฉลี่ยสูงสุด (Lmax)</p>	<p>- ตรวจวัดด้วย Sound Pressure Level Meter</p>	<p>- จุดที่ 1 : ริมรั้วด้านทิศเหนือของ บริษัทฯ</p> <p>- จุดที่ 2 : ริมรั้วด้านทิศใต้ของ บริษัทฯ</p> <p>(รูปที่ 2)</p>	<p>- ตรวจวัดทุก 6 เดือน (ปีละ 2 ครั้ง) ครั้งละ 7 วันต่อเนื่อง ให้ครอบคลุมทั้งวันทำการและวันหยุด ตลอดระยะเวลาก่อสร้าง</p>	PTTGC



ลงชื่อ.....  
(นายวิรัช บุญบำรุงชัย)  
ผู้อำนวยการผู้จัดการใหญ่  
บริษัท พีทีที โกลบอล เคมิคอล จำกัด (มหาชน)



บริษัท คอนซัลแทนท์ ออฟ เทคโนโลยี จำกัด  
CONSULTANTS OF TECHNOLOGY CO., LTD.

ลงชื่อ.....  
(นางสาวชนิษฐา ทักขิณ)  
ผู้อำนวยการสิ่งแวดล้อม  
บริษัท คอนซัลแทนท์ ออฟ เทคโนโลยี จำกัด

ลงชื่อ.....  
(นางสาวดวงกมล พรหมสุวรรณ)  
ผู้อำนวยการสิ่งแวดล้อม

96/119

พฤษภาคม 2561



ตารางที่ 4 (ต่อ)

องค์ประกอบด้านสิ่งแวดล้อมและคุณค่าต่าง ๆ	ดัชนีที่ใช้ติดตามตรวจสอบ	วิธีวิเคราะห์/ตรวจวัด	สถานที่ติดตามตรวจสอบ	ความถี่	ผู้รับผิดชอบ
3. บันทึกสถิติอุบัติเหตุและความเสียหายที่เกิดขึ้นกับโรงงานและการทํางาน	- สาเหตุ/ลักษณะของอุบัติเหตุ - สภาพการเสียหาย/สูญเสีย - การแก้ปัญหา/ข้อเสนอแนะ	- การจดบันทึก	- ภายในพื้นที่โครงการ	- ทุกครั้งที่มีอุบัติเหตุ	PTTGC
4. เศรษฐกิจ-สังคม	- รวบรวมข้อมูลการร้องเรียนจากการก่อสร้างโครงการพร้อมผลการดำเนินการแก้ไขปัญหาไว้ทุกครั้ง	- การจดบันทึก	- ภายในพื้นที่โครงการ	- ทุกครั้งที่มีการร้องเรียน	PTTGC

หมายเหตุ : PTTGC = บริษัท พีทีที โกลบอล เคมิคอล จำกัด (มหาชน)  
ที่มา : บริษัท คอนซัลแทนท์ ออฟ เทคโนโลยี จำกัด, 2561



ลงชื่อ...  
(นายวิรัช บุญบำรุงชัย)  
ผู้อำนวยการผู้จัดการใหญ่  
บริษัท พีทีที โกลบอล เคมิคอล จำกัด (มหาชน)



บริษัท คอนซัลแทนท์ ออฟ เทคโนโลยี จำกัด  
CONSULTANTS OF TECHNOLOGY CO., LTD.

ลงชื่อ...  
(นางสาวชนิษฐา ทักขิณ)  
ผู้อำนวยการสิ่งแวดล้อม  
บริษัท คอนซัลแทนท์ ออฟ เทคโนโลยี จำกัด

ลงชื่อ...  
(นางสาวดวงกมล พรหมสุวรรณ)  
ผู้อำนวยการสิ่งแวดล้อม

97/119

พฤษภาคม 2561

ตารางที่ 5

มาตรฐานติดตามตรวจสอบผลกระทบสิ่งแวดล้อม (ช่วงดำเนินการ)  
โครงการหน่วยผลิตไฟฟ้า (ส่วนขยาย ครั้งที่ 3) ของบริษัท พีทีที โกลบอล เคมิคอล จำกัด (มหาชน)

องค์ประกอบด้านสิ่งแวดล้อมและคุณค่าต่าง ๆ	ดัชนีที่ใช้ติดตามตรวจสอบ	วิธีวิเคราะห์/ตรวจวัด	สถานที่ติดตามตรวจสอบ	ความถี่	ผู้รับผิดชอบ
1. คุณภาพอากาศ 1.1 คุณภาพอากาศจากแหล่งกำเนิด	- ความเร็วของก๊าซที่ระบายออก - อุณหภูมิของก๊าซที่ระบายออก - ออกซิเจนส่วนเกิน (Excess Oxygen) - ก๊าซออกไซด์ของไนโตรเจน (NOx) - ฝุ่นละอองรวม (TSP) - ก๊าซซัลเฟอร์ไดออกไซด์ (SO <sub>2</sub> )	- NOx ตรวจวัดโดย Instrumental Reference Method และวิเคราะห์ด้วย Chemiluminescence / U.S. EPA Method 7E - TSP ตรวจวัดโดย Isokinetic Stack Sampling Technique และวิเคราะห์ด้วยวิธี Gravimetric Method/ U.S. EPA Method 5 - SO <sub>2</sub> ตรวจวัดโดย Instrumental Reference Method และวิเคราะห์ด้วยวิธี UV Fluorescence/ U.S. EPA Method 6C หรือตามข้อกำหนดของหน่วยงานราชการที่เกี่ยวข้อง	- ปล่อง H-3701 และปล่อง H-3703 ถึง H-3711 ดังนี้ (รูปที่ 1) * ปล่อง H-3701 รับก๊าซระบายจาก HRSG#1 * ปล่อง H-3703 รับก๊าซระบายจาก HRSG#2 * ปล่อง H-3704 รับก๊าซระบายจาก HRSG#3 * ปล่อง H-3705 รับก๊าซระบายจาก HRSG#4 * ปล่อง H-3706 รับก๊าซระบายจาก Aux. Boiler#1 * ปล่อง H-3707 รับก๊าซระบายจาก Aux. Boiler#2 * ปล่อง H-3708 รับก๊าซระบายจาก HRSG#5	ตรวจวัดทุก 6 เดือน (ปีละ 2 ครั้ง) ในช่วงเดียวกับการตรวจวัดคุณภาพอากาศในบรรยากาศ	PTTGC



ลงชื่อ...  
(นายวิรัช บุญบำรุงชัย)  
ผู้อำนวยการผู้จัดการใหญ่  
บริษัท พีทีที โกลบอล เคมิคอล จำกัด (มหาชน)



บริษัท คอนซัลแทนท์ ออฟ เทคโนโลยี จำกัด  
CONSULTANTS OF TECHNOLOGY CO., LTD.

ลงชื่อ...  
(นางสาวชนิษฐา ทักขิณ)  
ผู้อำนวยการสิ่งแวดล้อม  
บริษัท คอนซัลแทนท์ ออฟ เทคโนโลยี จำกัด

ลงชื่อ...  
(นางสาวดวงกมล พรหมสุวรรณ)  
ผู้อำนวยการสิ่งแวดล้อม

98/119

พฤษภาคม 2561



ตารางที่ 5 (ต่อ)

องค์ประกอบด้านสิ่งแวดล้อมและคุณค่าต่าง ๆ	ดัชนีที่ใช้ติดตามตรวจสอบ	วิธีวิเคราะห์/ตรวจวัด	สถานที่ติดตามตรวจสอบ	ความถี่	ผู้รับผิดชอบ
			<ul style="list-style-type: none"> <li>* ปล่อง H-3709 รับก๊าซระบายจาก HRSG#6</li> <li>* ปล่อง H-3710 รับก๊าซระบายจาก HRSG#7</li> <li>* ปล่อง H-3711 รับก๊าซระบายจาก HRSG#8</li> </ul>		
1.2 ตรวจวัดคุณภาพอากาศด้วยระบบ CEMS	<ul style="list-style-type: none"> <li>- ออกซิเจนส่วนเกิน (Excess Oxygen)</li> <li>- ก๊าซออกไซด์ของไนโตรเจน (NOx)</li> </ul>	- ใช้วิธีการตามข้อกำหนดของส่วนราชการที่เกี่ยวข้อง	<ul style="list-style-type: none"> <li>- 1 ปล่อง ต่อ CEMS 1 ชุด ได้แก่ <ul style="list-style-type: none"> <li>* ปล่อง H-3701 ปล่อง H-3703 ถึง H-3705, ปล่อง H-3710 และ ปล่อง H-3711</li> </ul> </li> <li>- 2 ปล่อง ต่อ CEMS 1 ชุด ได้แก่ <ul style="list-style-type: none"> <li>* ปล่อง H-3706 และ H-3707</li> <li>* ปล่อง H-3708 และ H-3709</li> </ul> </li> </ul>	- ตรวจวัดอย่างต่อเนื่อง และเชื่อมโยงข้อมูลผลการตรวจวัดไปยังศูนย์เฝ้าระวังและควบคุมคุณภาพสิ่งแวดล้อม (EMC <sup>2</sup> ) ของการนิคมอุตสาหกรรมแห่งประเทศไทย (กนอ.) และส่งผลที่ตรวจวัดได้จากระบบ CEMS รายชั่วโมง (CD-ROM) ให้ กนอ. สำนักงานนโยบายและแผนทรัพยากรธรรมชาติและสิ่งแวดล้อม กรมโรงงานอุตสาหกรรม และสำนักงานคณะกรรมการกำกับกิจการพลังงาน โดยแนบไปพร้อมรายงานการตรวจติดตามฯ ทุก ๆ 6 เดือน	PTTGC



ลงชื่อ...  
(นายวิรัช บุญบำรุงชัย)  
ผู้อำนวยการจัดการใหญ่  
บริษัท พีทีที โกลบอล เคมิคอล จำกัด (มหาชน)



บริษัท คอนซัลแทนท์ ออฟ เทคโนโลยี จำกัด  
CONSULTANTS OF TECHNOLOGY CO., LTD.

ลงชื่อ...  
(นางสาวชนิษฐา ทักขิณ)  
ผู้อำนวยการสิ่งแวดล้อม

ลงชื่อ...  
(นางสาวดวงกมล พรหมสุวรรณ)  
ผู้อำนวยการสิ่งแวดล้อม

บริษัท คอนซัลแทนท์ ออฟ เทคโนโลยี จำกัด

99/119

พฤษภาคม 2561

ตารางที่ 5 (ต่อ)

องค์ประกอบด้านสิ่งแวดล้อมและคุณค่าต่าง ๆ	ดัชนีที่ใช้ติดตามตรวจสอบ	วิธีวิเคราะห์/ตรวจวัด	สถานที่ติดตามตรวจสอบ	ความถี่	ผู้รับผิดชอบ
1.3 ดำเนินการตรวจสอบความถูกต้องการทำงานของระบบ CEMS (Audit CEMS)		- ตรวจสอบด้วยวิธี Relative Test Audit (RATA)	- ชุด CEMS ของปล่อง H-3701 และปล่อง H-3703 ถึง H-3711	- อย่างน้อยปีละ 1 ครั้ง หรือตามที่หน่วยงานราชการที่เกี่ยวข้องกำหนด	PTTGC
1.4 คุณภาพอากาศในบรรยากาศ	<ul style="list-style-type: none"> <li>- ก๊าซไนโตรเจนไดออกไซด์ (NO<sub>2</sub>) เฉลี่ย 1 ชั่วโมง</li> <li>- ฝุ่นละอองรวม (TSP) เฉลี่ย 24 ชั่วโมง (ตรวจวัดเฉพาะจุดที่ 3 และ 4)</li> <li>- ฝุ่นละอองขนาดเล็กไม่เกิน 10 ไมครอน (PM-10) เฉลี่ย 24 ชั่วโมง (ตรวจวัดเฉพาะจุดที่ 3 และ 4)</li> <li>- ก๊าซซัลเฟอร์ไดออกไซด์ (SO<sub>2</sub>) เฉลี่ย 1 ชั่วโมง (ตรวจวัดเฉพาะจุดที่ 3 และ 4)</li> </ul>	<ul style="list-style-type: none"> <li>- NOx ตรวจวัดโดย Instrumental Reference Method และวิเคราะห์ด้วยวิธี Chemiluminescence</li> <li>- TSP ตรวจวัดโดย HI-Volume Air Sampler และวิเคราะห์ด้วยวิธี Gravimetric Method</li> <li>- PM-10 ตรวจวัดโดย PM-10 Cutsize Intef/ HI-Volume Air Sampler และวิเคราะห์ด้วยวิธี Gravimetric Method</li> <li>- SO<sub>2</sub> ตรวจวัดโดย Instrumental Reference Method และวิเคราะห์ด้วยวิธี UV Fluorescence หรือตามข้อกำหนดของหน่วยงานราชการที่เกี่ยวข้อง</li> </ul>	<ul style="list-style-type: none"> <li>- จุดที่ 1 : ขอบเขตรั้วด้านทิศเหนือของโครงการ (A1)</li> <li>- จุดที่ 2 : บริเวณหน่วยดับเพลิงของโครงการหรือขอบเขตรั้วด้านทิศใต้ (A2)</li> <li>- จุดที่ 3 : บริเวณบ้านมาบขุด (A3)</li> <li>- จุดที่ 4 : บริเวณบ้านหนองแฟบ (A4)</li> </ul> <p>(รูปที่ 2)</p>	- ตรวจวัดทุก 6 เดือน (ปีละ 2 ครั้ง) หรือ 7 วัน ต่อเนื่อง ในช่วงเดียวกันกับการตรวจวัดคุณภาพอากาศจากแหล่งกำเนิด)	PTTGC



ลงชื่อ...  
(นายวิรัช บุญบำรุงชัย)  
ผู้อำนวยการจัดการใหญ่  
บริษัท พีทีที โกลบอล เคมิคอล จำกัด (มหาชน)



บริษัท คอนซัลแทนท์ ออฟ เทคโนโลยี จำกัด  
CONSULTANTS OF TECHNOLOGY CO., LTD.

ลงชื่อ...  
(นางสาวชนิษฐา ทักขิณ)  
ผู้อำนวยการสิ่งแวดล้อม

ลงชื่อ...  
(นางสาวดวงกมล พรหมสุวรรณ)  
ผู้อำนวยการสิ่งแวดล้อม

บริษัท คอนซัลแทนท์ ออฟ เทคโนโลยี จำกัด

100/119

พฤษภาคม 2561



ตารางที่ 5 (ต่อ)

องค์ประกอบด้านสิ่งแวดล้อมและคุณค่าต่าง ๆ	ดัชนีที่ใช้ติดตามตรวจสอบ	วิธีวิเคราะห์/ตรวจวัด	สถานที่ติดตามตรวจสอบ	ความถี่	ผู้รับผิดชอบ
2. ระดับเสียง	- ระดับเสียง Leq 24 hr - ระดับเสียงพื้นฐาน (L90) - ระดับเสียงเฉลี่ยสูงสุด (Lmax)	- ตรวจวัดด้วย Sound Pressure Level Meter	- จุดที่ 1 : ริมรั้วด้านทิศเหนือของ บริษัทฯ (N1) - จุดที่ 2 : ริมรั้วด้านทิศใต้ของ บริษัทฯ (N2) (รูปที่ 2)	- ตรวจวัดทุก 6 เดือน (ปีละ 2 ครั้ง ครั้งละ 7 วันต่อเนื่อง ให้ครอบคลุม ทั้งวันทำการและวันหยุด)	PTTGC
3. คุณภาพน้ำ	- ความเป็นกรด-ด่าง (pH) - อุณหภูมิ (Temperature) - ของแข็งละลายทั้งหมด (TDS) - ของแข็งแขวนลอย (SS) - น้ำมันและไขมัน (Oil & Grease) - ค่าบีโอดี (BOD <sub>5</sub> ) - ค่าซีโอดี (COD) - ฟีนอล (Phenol)	- pH : ใช้ pH Meter ที่มีความ ละเอียดไม่ต่ำกว่า 0.1 หน่วย - Temperature : ใช้เครื่องวัด อุณหภูมิขณะเก็บตัวอย่าง - TDS : ใช้วิธีระเหยตัวอย่างที่กรอง ผ่านกระดาษกรองใยแก้ว และ อบแห้งที่ 180 องศาเซลเซียส อย่างน้อย 1 ชั่วโมง - SS : ใช้วิธีระเหยตัวอย่างที่กรอง ผ่านกระดาษกรองใยแก้ว และ อบแห้งที่ 103 - 105 องศาเซลเซียส อย่างน้อย 1 ชั่วโมง	- จุดที่ 1 : ก่อนปล่อยลงสู่ทางคลอง ระบายน้ำทิ้งของนิคมฯ (Final Check Basin) (W1) (รูปที่ 4 และรูปที่ 5) - จุดที่ 2 : คลองระบายน้ำทิ้งของ นิคมฯ ก่อนจุดปล่อยน้ำ ของโรงโม่หิน (W2) (รูปที่ 5) - จุดที่ 3 : คลองระบายน้ำทิ้งของ นิคมฯ หลังจุดปล่อยน้ำ ของโรงโม่หิน (W3) (รูปที่ 5)	- เดือนละ 1 ครั้ง และจัดทำรายงาน สรุปผลการดำเนินงานทุก 6 เดือน	PTTGC



นางสาววิรัช บุญบำรุงชัย  
ผู้อำนวยการผู้จัดการใหญ่  
บริษัท ปตท. จำกัด (มหาชน)

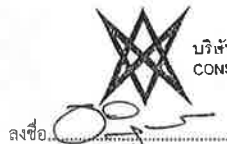

(นางสาวชนิษฐา ทักขิณ)  
ผู้อำนวยการสิ่งแวดล้อม

บริษัท คอนซัลแทนท์ ออฟ เทคโนโลยี จำกัด  
CONSULTANTS OF TECHNOLOGY CO., LTD.

นางสาวดวงกมล พรหมสุวรรณ  
ผู้อำนวยการสิ่งแวดล้อม

บริษัท คอนซัลแทนท์ ออฟ เทคโนโลยี จำกัด

101/119

พฤษภาคม 2561

ตารางที่ 5 (ต่อ)

องค์ประกอบด้านสิ่งแวดล้อมและคุณค่าต่าง ๆ	ดัชนีที่ใช้ติดตามตรวจสอบ	วิธีวิเคราะห์/ตรวจวัด	สถานที่ติดตามตรวจสอบ	ความถี่	ผู้รับผิดชอบ
		- Grease&Oil : ใช้วิธีสกัดด้วย เทคนิค Soxhlet Extraction ด้วย ตัวทำละลายแล้วแยกหาน้ำมันและ ไขมัน - BOD <sub>5</sub> : ใช้วิธีบ่มตัวอย่างที่อุณหภูมิ 20 องศาเซลเซียส เป็นเวลา 5 วัน ติดต่อกัน และหาค่าออกซิเจนละลาย ด้วยวิธี Azide Modification หรือ Membrane Electrode - COD : ใช้วิธีย้อมละลายโดยใช้ Potassium Dichromate - Phenol : ใช้การกลั่น (Distillation) และตรวจวัดด้วยวิธี Colorimetric Method หรือใช้วิธีการตามข้อกำหนดของส่วน ราชการที่เกี่ยวข้อง			
	- คลอรีนอิสระ (Free Chlorine)	- รวบรวมข้อมูลผลการตรวจวัดจัดทำ เป็นรายงานสรุปผลการดำเนินงาน ทุก 6 เดือน	- หอหล่อเย็นของโครงการ	- ทุกวัน	PTTGC



นางสาววิรัช บุญบำรุงชัย  
ผู้อำนวยการผู้จัดการใหญ่  
บริษัท ปตท. จำกัด (มหาชน)

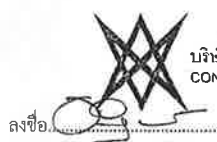

(นางสาวชนิษฐา ทักขิณ)  
ผู้อำนวยการสิ่งแวดล้อม

บริษัท คอนซัลแทนท์ ออฟ เทคโนโลยี จำกัด  
CONSULTANTS OF TECHNOLOGY CO., LTD.

นางสาวดวงกมล พรหมสุวรรณ  
ผู้อำนวยการสิ่งแวดล้อม

บริษัท คอนซัลแทนท์ ออฟ เทคโนโลยี จำกัด

102/119

พฤษภาคม 2561



ตารางที่ 5 (ต่อ)

องค์ประกอบด้าน สิ่งแวดล้อมและคุณค่าต่าง ๆ	ดัชนีที่ใช้ติดตามตรวจสอบ	วิธีวิเคราะห์/ตรวจวัด	สถานที่ติดตามตรวจสอบ	ความถี่	ผู้รับผิดชอบ
4. คมนาคม	- สถิติอุบัติเหตุที่เกิดขึ้นจากโครงการ	- การบันทึก	- ภายในพื้นที่โครงการ	- ตลอดระยะเวลาดำเนินการ	PTTGC
5. กากของเสีย	- ชนิด - ปริมาณ - การจัดการของเสีย พื้นที่โครงการ	- การบันทึก	- ภายในพื้นที่โครงการ	- ตลอดระยะเวลาดำเนินการ	PTTGC
6. อาชีวอนามัยและความปลอดภัย					
6.1 ตรวจวัดระดับเสียงในพื้นที่ปฏิบัติงาน	- ระดับเสียง Leq 12 hr - ระดับเสียงสูงสุด (Lmax)	- ตรวจวัดด้วย Sound Pressure Level Meter	- Air Intake - Turbine	- ปีละ 4 ครั้ง	PTTGC
6.2 ตรวจสุขภาพพนักงาน	- การตรวจสุขภาพทั่วไป * ตรวจร่างกายทั่วไปโดยแพทย์ (General Examination) - การตรวจสุขภาพตามลักษณะงานโดยแพทย์อาชีวเวชศาสตร์ * การทดสอบการได้ยิน	- ตรวจโดยหน่วยงานที่ได้รับการรับรอง จากกรมการแพทย์ และอยู่ในการพิจารณาของแพทย์แผนปัจจุบันซึ่งหนึ่งที่ได้รับใบอนุญาตประกอบวิชาชีพเวชกรรมด้านอาชีวเวชศาสตร์หรือที่ผ่านการอบรมด้านอาชีวเวชศาสตร์ที่มีคุณสมบัติตามที่อธิบดีกรมสวัสดิการและคุ้มครองแรงงานกำหนด	- พนักงานทุกคน - สุ่มตรวจพนักงานที่ปฏิบัติงานใกล้เคียงบริเวณที่มีเสียงดัง	- ก่อนเริ่มปฏิบัติงาน หลังจากนั้นตรวจวัดปีละ 1 ครั้ง - ปีละ 1 ครั้ง	PTTGC



นางสาวรัชชานันท์ ออฟ เทคโนโลยี จำกัด  
ผู้อำนวยการฝ่ายสิ่งแวดล้อม  
บริษัท พีทีที โกลบอล เคมิคอล จำกัด (มหาชน)

นางสาวรัชชานันท์ ออฟ เทคโนโลยี จำกัด  
ผู้อำนวยการฝ่ายสิ่งแวดล้อม  
บริษัท คอนซัลแทนท์ ออฟ เทคโนโลยี จำกัด

103/119

บริษัท คอนซัลแทนท์ ออฟ เทคโนโลยี จำกัด  
CONSULTANTS OF TECHNOLOGY CO., LTD.

นางสาวดวงกมล พรหมสุวรรณ  
ผู้อำนวยการฝ่ายสิ่งแวดล้อม

พฤษภาคม 2561

ตารางที่ 5 (ต่อ)

องค์ประกอบด้าน สิ่งแวดล้อมและคุณค่าต่าง ๆ	ดัชนีที่ใช้ติดตามตรวจสอบ	วิธีวิเคราะห์/ตรวจวัด	สถานที่ติดตามตรวจสอบ	ความถี่	ผู้รับผิดชอบ
6.3 บันทึกสถิติอุบัติเหตุและความเสียหายที่เกิดขึ้นกับโรงงานและการทำงาน	- สาเหตุ/ลักษณะของอุบัติเหตุ - ผลต่อสุขภาพพนักงาน/จำนวนผู้ได้รับบาดเจ็บ - สภาพการเสียหาย/สูญเสีย - การแก้ปัญหา/ข้อเสนอแนะ - รายงานกิจกรรมด้านความปลอดภัยตามแบบ จป.(ว) (กระทรวงแรงงานและสวัสดิการสังคม)	- การจดบันทึก	- ภายในพื้นที่โครงการ	- ทุกครั้งที่มีอุบัติเหตุ	PTTGC
6.4 รวบรวมสถิติสภาวะการเจ็บป่วย และการตรวจสุขภาพประจำปี	- สถิติสภาวะการเจ็บป่วย - ผลการตรวจสุขภาพประจำปี	- การรวบรวมและบันทึกข้อมูล	- ภายในพื้นที่โครงการ	- ปีละ 1 ครั้ง	PTTGC
7. สภาพเศรษฐกิจ-สังคม	- บันทึกปัญหาข้อร้องเรียนต่าง ๆ ที่เกิดขึ้นต่อชุมชนโดยรอบ รวมทั้งผลการสอบสวนสาเหตุ และการดำเนินงานเพื่อจัดการข้อร้องเรียนดังกล่าวจนได้ข้อยุติ และนำเสนอในรายงานผลการดำเนินงานตามแผน ปฏิบัติการด้านสิ่งแวดล้อมให้สำนักงานนโยบายและแผนทรัพยากรธรรมชาติและสิ่งแวดล้อมทราบปีละ 1 ครั้ง	- การจดบันทึก	- ภายในพื้นที่โครงการและชุมชนโดยรอบ	- รายงานปีละ 1 ครั้ง	PTTGC



นางสาวรัชชานันท์ ออฟ เทคโนโลยี จำกัด  
ผู้อำนวยการฝ่ายสิ่งแวดล้อม  
บริษัท พีทีที โกลบอล เคมิคอล จำกัด (มหาชน)

นางสาวรัชชานันท์ ออฟ เทคโนโลยี จำกัด  
ผู้อำนวยการฝ่ายสิ่งแวดล้อม  
บริษัท คอนซัลแทนท์ ออฟ เทคโนโลยี จำกัด

104/119

บริษัท คอนซัลแทนท์ ออฟ เทคโนโลยี จำกัด  
CONSULTANTS OF TECHNOLOGY CO., LTD.

นางสาวดวงกมล พรหมสุวรรณ  
ผู้อำนวยการฝ่ายสิ่งแวดล้อม

พฤษภาคม 2561



ตารางที่ 5 (ต่อ)

องค์ประกอบด้านสิ่งแวดล้อมและคุณค่าต่าง ๆ	ดัชนีที่ใช้ติดตามตรวจสอบ	วิธีวิเคราะห์/ตรวจสอบ	สถานที่ติดตามตรวจสอบ	ความถี่	ผู้รับผิดชอบ
	- สภาวะสภาพเศรษฐกิจและสังคมของครัวเรือนประชาชนในชุมชนโดยรอบและชุมชนที่เก็บตัวอย่างดัชนีทางสิ่งแวดล้อมต่างๆ พร้อมทั้งสำรวจความคิดเห็นของครัวเรือน ประชาชน ผู้นำชุมชน ผู้นำท้องถิ่น และตัวแทนหน่วยงานที่เกี่ยวข้องกับโครงการหน่วยผลิตไฟฟ้า	- การสำรวจความคิดเห็นโดยใช้แบบสอบถาม	- ชุมชนในพื้นที่ในรัศมี 5 กิโลเมตรจากที่ตั้งโครงการและชุมชนที่มีการเก็บตัวอย่างดัชนีด้านสิ่งแวดล้อมของโครงการ (รูปที่ 7)	- รายงานปีละ 1 ครั้ง	PTTGC
8. สุนทรียภาพ	- ขนาดพื้นที่สีเขียวของโครงการ และสัดส่วนของพื้นที่สีเขียวต่อพื้นที่โครงการ	- การสำรวจและตรวจสอบ	- ภายในพื้นที่โครงการ	- ตลอดระยะเวลาดำเนินการ	PTTGC

หมายเหตุ : PTTGC = บริษัท พีทีที โกลบอล เคมิคอล จำกัด (มหาชน)

ที่มา : บริษัท คอนซัลแทนท์ ออฟ เทคโนโลยี จำกัด, 2561



ลงชื่อ *[Signature]*  
(นางสาวบุษยา หักขิน)  
ผู้อำนวยการผู้จัดการใหญ่  
บริษัท พีทีที โกลบอล เคมิคอล จำกัด (มหาชน)



บริษัท คอนซัลแทนท์ ออฟ เทคโนโลยี จำกัด  
CONSULTANTS OF TECHNOLOGY CO., LTD.

ลงชื่อ *[Signature]*  
(นางสาวบุษยา หักขิน)  
ผู้อำนวยการผู้จัดการใหญ่  
บริษัท คอนซัลแทนท์ ออฟ เทคโนโลยี จำกัด

ลงชื่อ *[Signature]*  
(นางสาวดวงมล พรหมสุวรรณ)  
ผู้อำนวยการสิ่งแวดล้อม  
บริษัท คอนซัลแทนท์ ออฟ เทคโนโลยี จำกัด

105/119

พฤษภาคม 2561

ตารางที่ 2-1

รายละเอียดการระบายก๊าซออกไซด์ของไนโตรเจน (NOx) จากปล่องระบายอากาศเสียของโครงการภายหลังขยาย

การเดินเครื่องแบบที่ 1: เดินเครื่อง GTG-A และ GTG-B ที่ปล่อง H-3701 กำลังการผลิตไฟฟ้าสูงสุด 352.5 เมกะวัตต์ และใช้ไอน้ำสูงสุด 1,100 ตัน/ชั่วโมง

ชื่อปล่อง	ตำแหน่งปล่อง		ก๊าซจาก	การควบคุม	รายละเอียดปล่อง		ลักษณะก๊าซที่ระบาย			% Excess O <sub>2</sub>	ความเข้มข้น NOx ที่ Actual % Excess Oxygen <sup>W</sup>		ความเข้มข้น NOx ที่ 7 % Excess Oxygen <sup>W</sup>		อัตราการระบาย NOx (g/s)
	E	N			ความสูง (m)	เส้นผ่านศูนย์กลาง (m)	อุณหภูมิ (K)	ความเร็ว (m/s)	อัตราการไหล (m³/s)		(mg/m³)	(ppm)	(mg/Nm³)	(ppm)	
1. H-3701	732780	1404807	A	Steam Injection	30	4.20	442	19.12	178.7	16.0	81	43.0	230	122	14.47
			B												
2. H-3703	732861	1404775	C	Steam Injection	30	4.20	442	11.60	109.4	16.0	71	38.0	203	108	7.74
3. H-3704	732500	1404829	D	Dry Low NOx Burner	30	3.60	379	13.69	109.5	14.7	11	6.1	26	14	1.26
4. H-3705	732500	1404869	E	Dry Low NOx Burner	30	3.60	379	13.69	109.5	14.7	11	6.1	26	14	1.26
5. H-3706	732562	1405231	Aux. Boiler #1	Low NOx Burner with FGR	35	1.8	471	10.5	16.9	3.0	89	47.2	69	37	1.50
6. H-3707	732562	1405298	Aux. Boiler #2	Low NOx Burner with FGR	35	1.8	471	10.5	16.9	3.0	89	47.2	69	37	1.50
7. H-3708	732459	1405270	F	Steam Injection + SCR	35	3.26	399.2	17.1	106.9	11.3	23	12.3	33	18	2.44
8. H-3709	732515	1405270	G	Steam Injection + SCR	35	3.26	399.2	17.1	106.9	11.3	23	12.3	33	18	2.44
9. H-3710	732703	1405270	H	Steam Injection + SCR	35	3.26	399.2	17.1	106.9	11.3	23	12.3	33	18	2.44
10. H-3711	732736	1405273	J	Dry Low NOx Burner + SCR	35	3.26	399.2	22.2	138.5	11.3	18	9.4	26	14	2.44
อัตราการระบายรวม															37.69
หมายเหตุ:															43.79
- อัตราการระบายรวม (ตาม EIA ฉบับที่ 2559)															8.74
- ปริมาณอัตราการระบายที่ปล่องแต่ละปล่อง (ตามค่าที่ใช้เดินเครื่อง GTG-J)															1.75
- ปริมาณอัตราการระบายที่ปล่องแต่ละปล่อง (ตามค่าที่ใช้เดินเครื่อง GTG-K)															6.99
- ปริมาณอัตราการระบายที่ปล่องแต่ละปล่อง (ตามค่าที่ใช้เดินเครื่อง GTG-L)															2.44
- ปริมาณอัตราการระบายที่ปล่องแต่ละปล่อง (ตามค่าที่ใช้เดินเครื่อง GTG-M)															6.55

การเดินเครื่องแบบที่ 2: เดินเครื่อง GTG-B และ GTG-C ที่ปล่อง H-3703 กำลังการผลิตไฟฟ้าสูงสุด 352.5 เมกะวัตต์ และใช้ไอน้ำสูงสุด 1,060 ตัน/ชั่วโมง

ชื่อปล่อง	ตำแหน่งปล่อง		ก๊าซจาก	การควบคุม	รายละเอียดปล่อง		ลักษณะก๊าซที่ระบาย			% Excess O <sub>2</sub>	ความเข้มข้น NOx ที่ Actual % Excess Oxygen <sup>W</sup>		ความเข้มข้น NOx ที่ 7 % Excess Oxygen <sup>W</sup>		อัตราการระบาย NOx (g/s)
	E	N			ความสูง (m)	เส้นผ่านศูนย์กลาง (m)	อุณหภูมิ (K)	ความเร็ว (m/s)	อัตราการไหล (m³/s)		(mg/m³)	(ppm)	(mg/Nm³)	(ppm)	
1. H-3701	732780	1404807	A	Steam Injection	30	4.20	442	19.12	178.7	16.0	81	43.0	230	122	14.47
			B												
2. H-3703	732861	1404775	C	Steam Injection	30	4.20	442	11.60	109.4	16.0	71	38.0	203	108	7.74
3. H-3704	732500	1404829	D	Dry Low NOx Burner	30	3.60	379	13.69	109.5	14.7	11	6.1	26	14	1.26
4. H-3705	732500	1404869	E	Dry Low NOx Burner	30	3.60	379	13.69	109.5	14.7	11	6.1	26	14	1.26
5. H-3706	732562	1405231	Aux. Boiler #1	Low NOx Burner with FGR	35	1.8	471	10.5	16.9	3.0	89	47.2	69	37	1.50
6. H-3707	732562	1405298	Aux. Boiler #2	Low NOx Burner with FGR	35	1.8	471	10.5	16.9	3.0	89	47.2	69	37	1.50
7. H-3708	732459	1405270	F	Steam Injection + SCR	35	3.26	399.2	17.1	106.9	11.3	23	12.3	33	18	2.44
8. H-3709	732515	1405270	G	Steam Injection + SCR	35	3.26	399.2	17.1	106.9	11.3	23	12.3	33	18	2.44
9. H-3710	732703	1405270	H	Steam Injection + SCR	35	3.26	399.2	17.1	106.9	11.3	23	12.3	33	18	2.44
10. H-3711	732736	1405273	J	Dry Low NOx Burner + SCR	35	3.26	399.2	22.2	138.5	11.3	18	9.4	26	14	2.44
อัตราการระบายรวม															36.46

หมายเหตุ: W คือค่าเฉลี่ย  
W คือค่าเฉลี่ยตามค่าเฉลี่ยของค่าเฉลี่ย 25 องศาเซลเซียส ความดัน 1 บรรยากาศ ออกซิเจนส่วนเกินร้อยละ 7 และค่าเฉลี่ยแห้ง (Dry Basis)

ที่มา : บริษัท พีทีที โกลบอล เคมิคอล จำกัด (มหาชน), 2561



ลงชื่อ *[Signature]*  
(นางสาวบุษยา หักขิน)  
ผู้อำนวยการผู้จัดการใหญ่  
บริษัท พีทีที โกลบอล เคมิคอล จำกัด (มหาชน)



บริษัท คอนซัลแทนท์ ออฟ เทคโนโลยี จำกัด  
CONSULTANTS OF TECHNOLOGY CO., LTD.

ลงชื่อ *[Signature]*  
(นางสาวบุษยา หักขิน)  
ผู้อำนวยการผู้จัดการใหญ่  
บริษัท คอนซัลแทนท์ ออฟ เทคโนโลยี จำกัด

ลงชื่อ *[Signature]*  
(นางสาวดวงมล พรหมสุวรรณ)  
ผู้อำนวยการสิ่งแวดล้อม  
บริษัท คอนซัลแทนท์ ออฟ เทคโนโลยี จำกัด

106/119

พฤษภาคม 2561



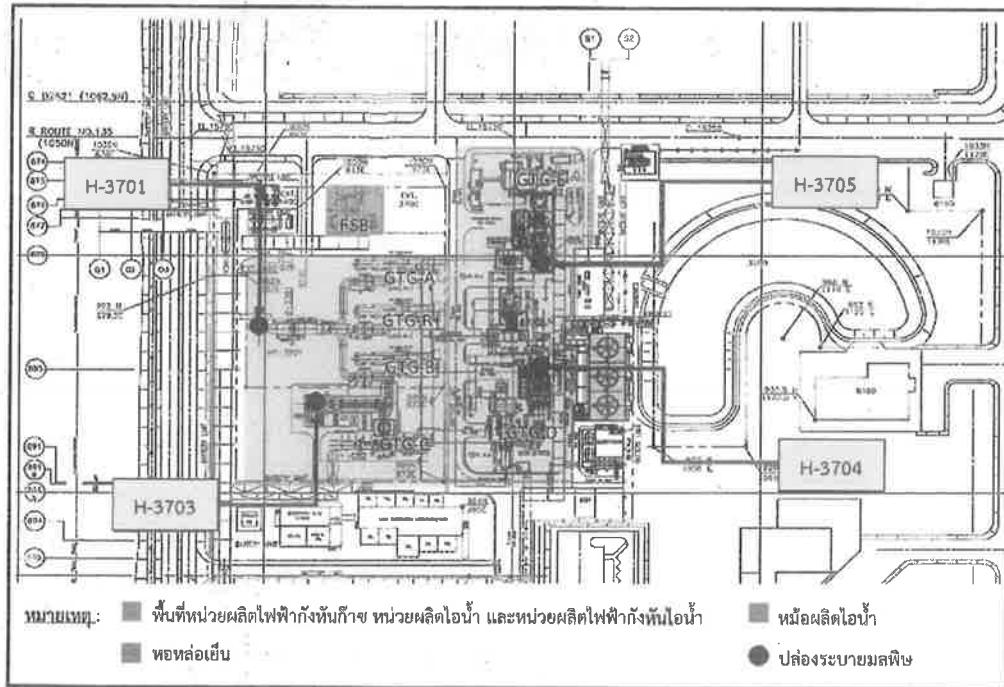

รูปที่ 1 จุดตรวจวัดคุณภาพอากาศจากแหล่งกำเนิด



นายวิรัช บุญบำรุงชัย  
ผู้อำนวยการผู้จัดการใหญ่  
บริษัท ปตท. จำกัด (มหาชน)

นางสาวนิษฐา ทักขิน  
ผู้อำนวยการสิ่งแวดล้อม  
บริษัท คอนซัลแทนท์ ออฟ เทคโนโลยี จำกัด

บริษัท คอนซัลแทนท์ ออฟ เทคโนโลยี จำกัด  
CONSULTANTS OF TECHNOLOGY CO., LTD.

นางสาวดวงมณี พรหมสุวรรณ  
ผู้อำนวยการสิ่งแวดล้อม

107/119

พฤษภาคม 2561

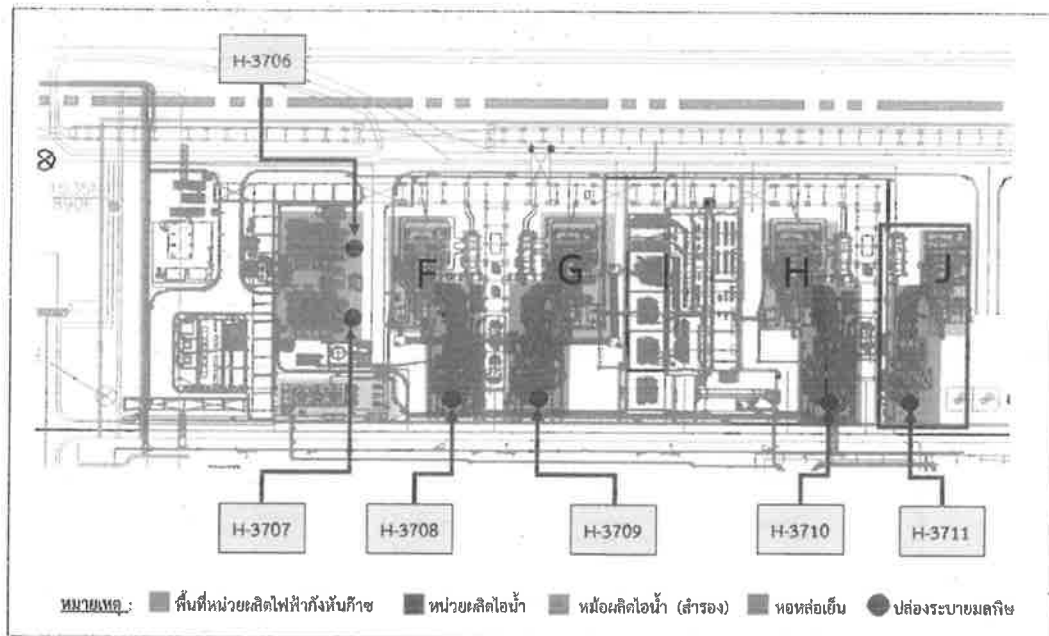

รูปที่ 1 (ต่อ) จุดตรวจวัดคุณภาพอากาศจากแหล่งกำเนิด



นายวิรัช บุญบำรุงชัย  
ผู้อำนวยการผู้จัดการใหญ่  
บริษัท ปตท. จำกัด (มหาชน)

นางสาวนิษฐา ทักขิน  
ผู้อำนวยการสิ่งแวดล้อม  
บริษัท คอนซัลแทนท์ ออฟ เทคโนโลยี จำกัด

บริษัท คอนซัลแทนท์ ออฟ เทคโนโลยี จำกัด  
CONSULTANTS OF TECHNOLOGY CO., LTD.

นางสาวดวงมณี พรหมสุวรรณ  
ผู้อำนวยการสิ่งแวดล้อม

108/119

พฤษภาคม 2561



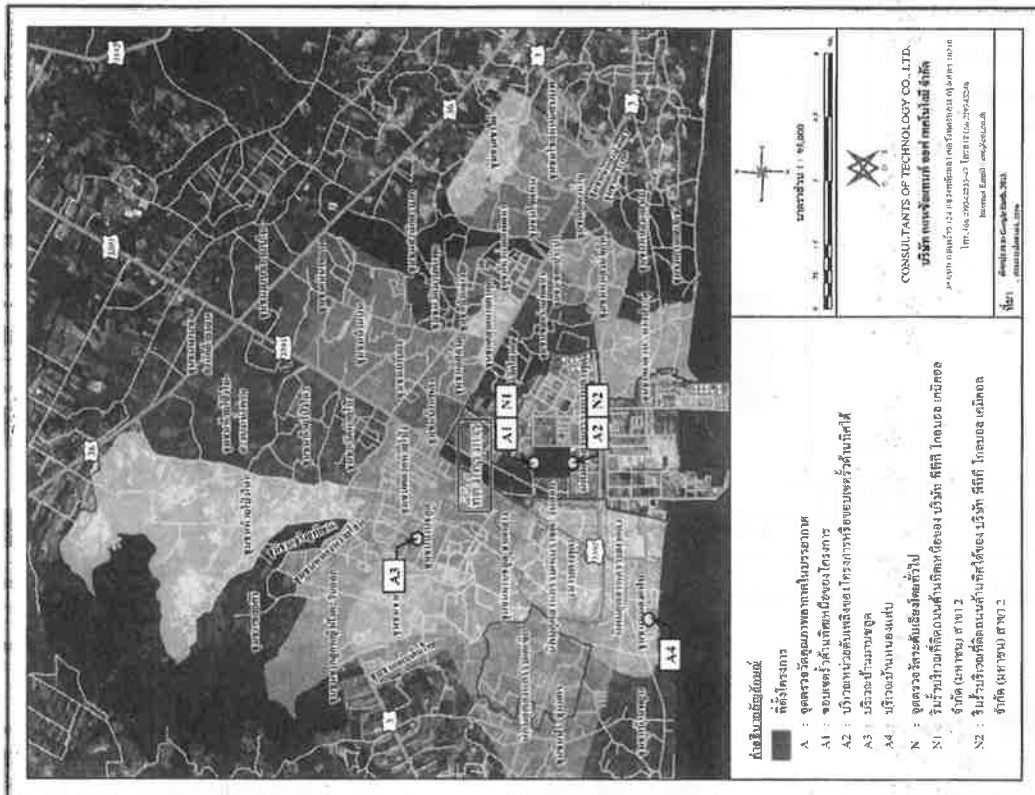

รูปที่ 2 จุดตรวจวัดคุณภาพอากาศในบรรยากาศ และระดับเสียงโดยทั่วไป

บริษัท คอนซัลแทนท์ ออฟ เทคโนโลยี จำกัด  
CONSULTANTS OF TECHNOLOGY CO., LTD.

นางสาววันวิสาข์ หักจิณ (นางสาววันวิสาข์ หักจิณ)  
ผู้อำนวยการสิ่งแวดล้อม

นางสาววันวิสาข์ หักจิณ (นางสาววันวิสาข์ หักจิณ)  
ผู้อำนวยการสิ่งแวดล้อม

บริษัท คอนซัลแทนท์ ออฟ เทคโนโลยี จำกัด

109/119

พฤษภาคม 2561

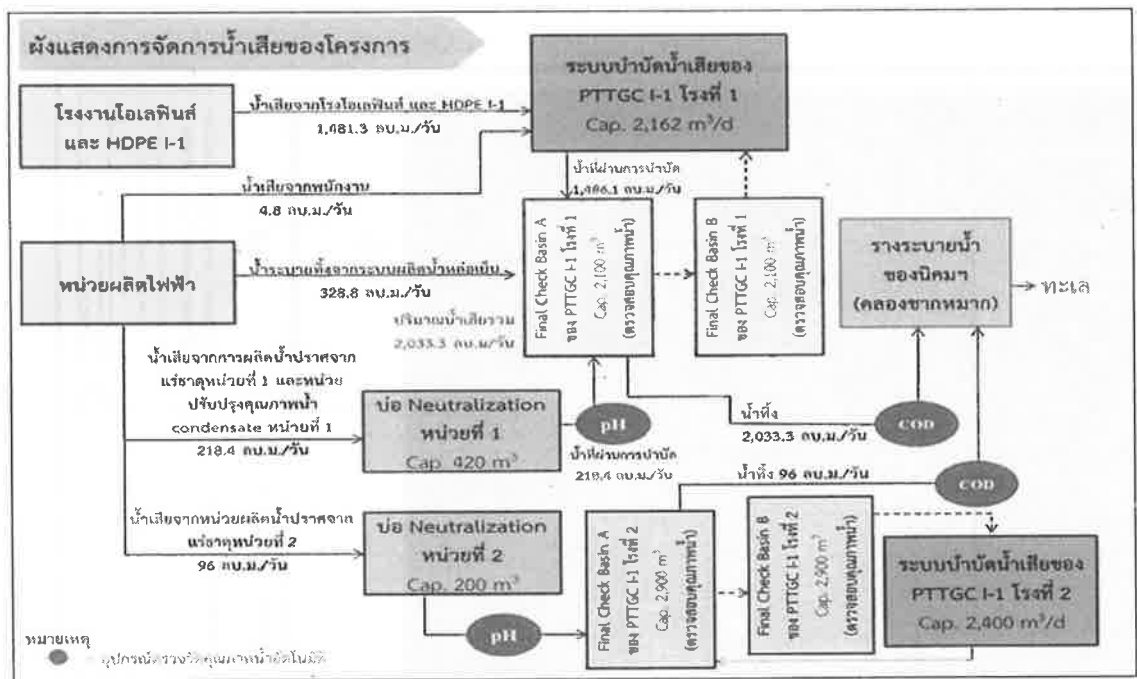

รูปที่ 3 ผังแสดงการจัดการน้ำเสียของโครงการ

บริษัท ปตท. จำกัด (มหาชน)  
PTT Chemical Public Company Limited

นางสาววันวิสาข์ หักจิณ  
ผู้อำนวยการสิ่งแวดล้อม

บริษัท คอนซัลแทนท์ ออฟ เทคโนโลยี จำกัด (มหาชน)

บริษัท คอนซัลแทนท์ ออฟ เทคโนโลยี จำกัด  
CONSULTANTS OF TECHNOLOGY CO., LTD.

นางสาววันวิสาข์ หักจิณ  
ผู้อำนวยการสิ่งแวดล้อม

นางสาววันวิสาข์ หักจิณ  
ผู้อำนวยการสิ่งแวดล้อม

บริษัท คอนซัลแทนท์ ออฟ เทคโนโลยี จำกัด

110/119

พฤษภาคม 2561



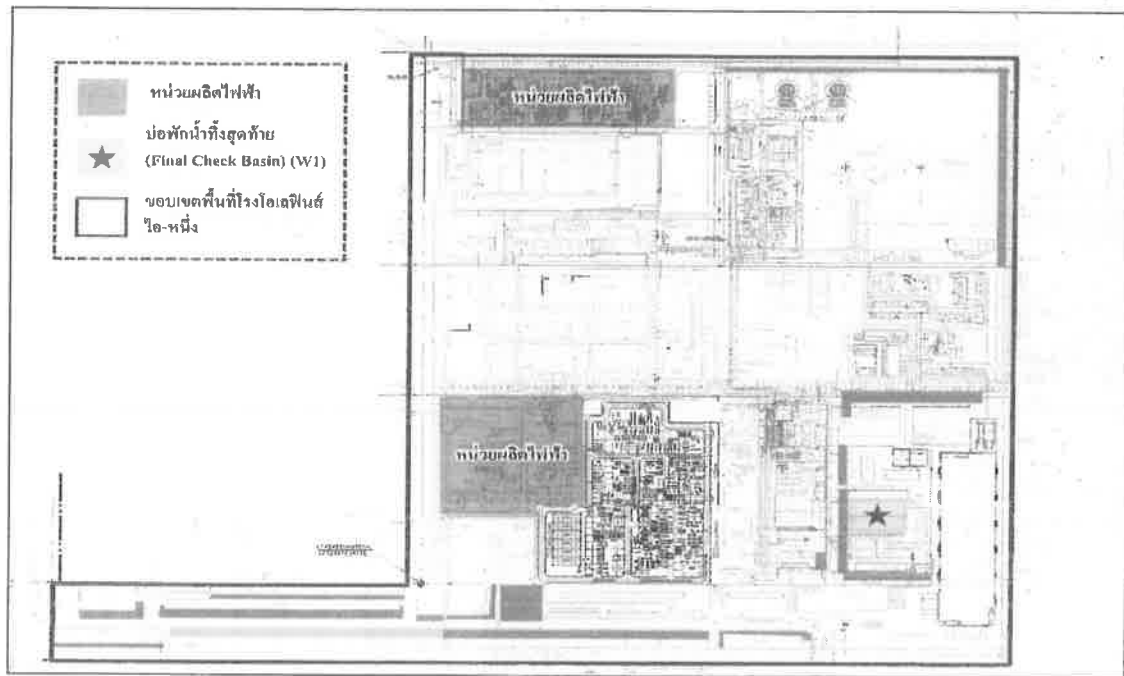

รูปที่ 4 จุดเก็บตัวอย่างน้ำทิ้งบริเวณบ่อพักน้ำทิ้งสุดท้ายของโรงโหลยหิน



ลงชื่อ *[Signature]*  
 นายวิชาญ บุญบำรุงชัย  
 ผู้จัดการฝ่ายปฏิบัติการใหญ่  
 บริษัท ปตท. โกลบอล เคมิคอล จำกัด (มหาชน)



บริษัท คอนซัลแทนท์ ออฟ เทคโนโลยี จำกัด  
 CONSULTANTS OF TECHNOLOGY CO., LTD.

ลงชื่อ *[Signature]*  
 (นางสาวชนิษฐา หักขันธ์)  
 ผู้อำนวยการสิ่งแวดล้อม

ลงชื่อ *[Signature]*  
 (นางสาวดวงกมล พรหมสุวรรณ)  
 ผู้อำนวยการสิ่งแวดล้อม

บริษัท คอนซัลแทนท์ ออฟ เทคโนโลยี จำกัด

111/119

พฤษภาคม 2561

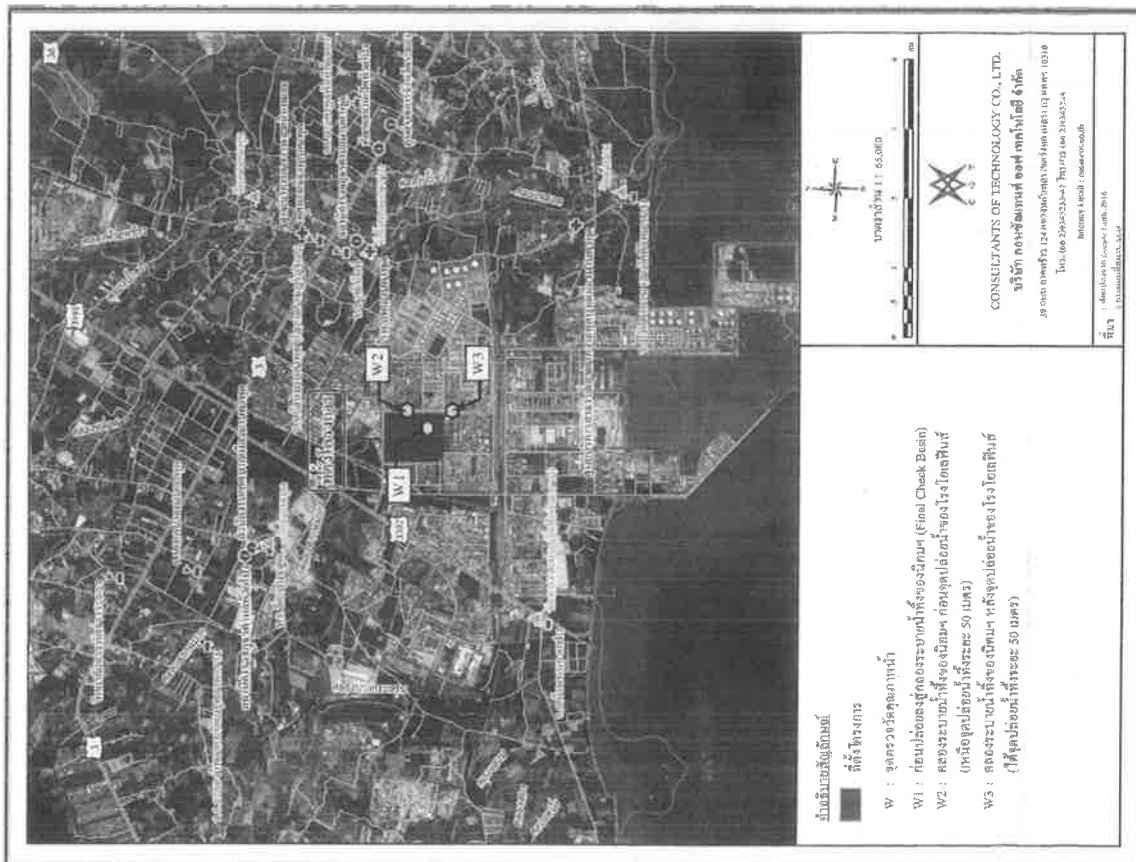

ถังเก็บน้ำทิ้งสุดท้าย

ถังเก็บน้ำทิ้งสุดท้าย

ถังเก็บน้ำทิ้งสุดท้าย

ถังเก็บน้ำทิ้งสุดท้าย

ถังเก็บน้ำทิ้งสุดท้าย

ถังเก็บน้ำทิ้งสุดท้าย

ถังเก็บน้ำทิ้งสุดท้าย

ถังเก็บน้ำทิ้งสุดท้าย

ถังเก็บน้ำทิ้งสุดท้าย

ถังเก็บน้ำทิ้งสุดท้าย

ถังเก็บน้ำทิ้งสุดท้าย

ถังเก็บน้ำทิ้งสุดท้าย

ถังเก็บน้ำทิ้งสุดท้าย

ถังเก็บน้ำทิ้งสุดท้าย

ถังเก็บน้ำทิ้งสุดท้าย

ถังเก็บน้ำทิ้งสุดท้าย

ถังเก็บน้ำทิ้งสุดท้าย

ถังเก็บน้ำทิ้งสุดท้าย

ถังเก็บน้ำทิ้งสุดท้าย

ถังเก็บน้ำทิ้งสุดท้าย

รูปที่ 5 จุดตรวจวัดคุณภาพน้ำ



บริษัท คอนซัลแทนท์ ออฟ เทคโนโลยี จำกัด  
 CONSULTANTS OF TECHNOLOGY CO., LTD.

ลงชื่อ *[Signature]*  
 (นางสาวดวงกมล พรหมสุวรรณ)  
 ผู้อำนวยการสิ่งแวดล้อม

บริษัท คอนซัลแทนท์ ออฟ เทคโนโลยี จำกัด

112/119

พฤษภาคม 2561



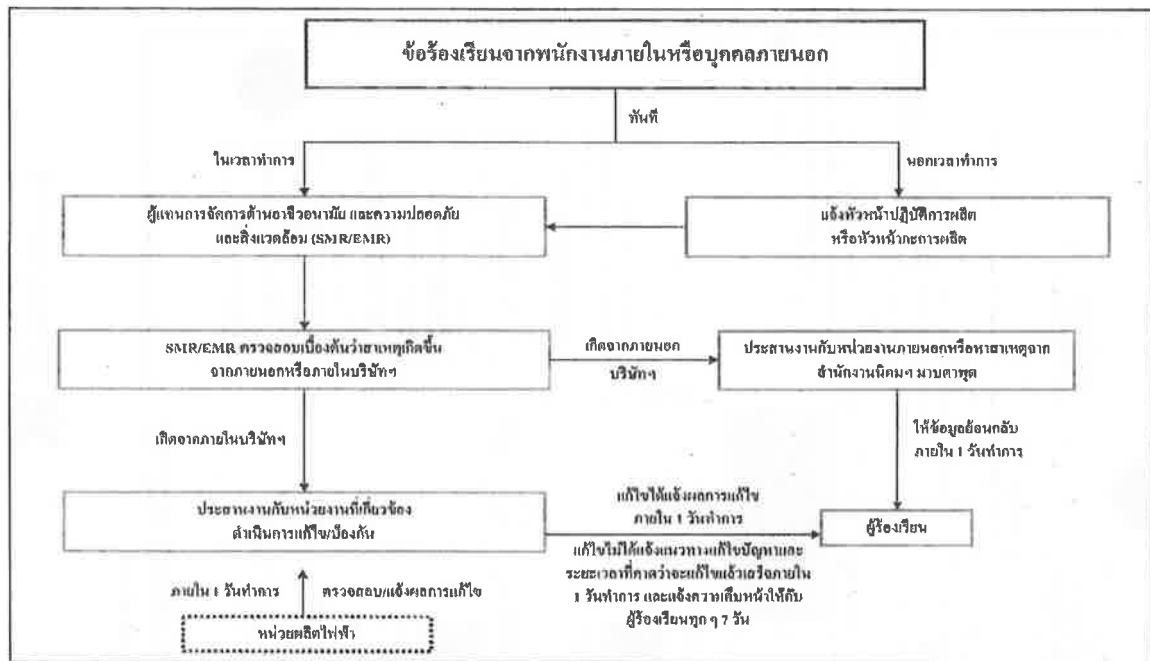

รูปที่ 6 ผังขั้นตอนการรับซื้อโรงเรียน



(นายวิรัช บุญบำรุงชัย)  
ผู้จัดการมรดกผู้จัดการใหญ่  
ทีดี โกลบอล เคมิคอล จำกัด (มหาชน)

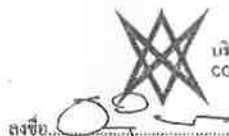

(นางสาวขนิษฐา ทักขิณ)  
ผู้ชำนาญการสิ่งแวดล้อม

บริษัท คอนซัลแทนท์ ออฟ เทคโนโลยี จำกัด

113/119

ลงชื่อ... *Omara Hanford*  
(นางสาวดวงกมล พรหมสุวรรณ)  
ผู้อำนวยการสิ่งแวดล้อม

พฤษภาคม 2561

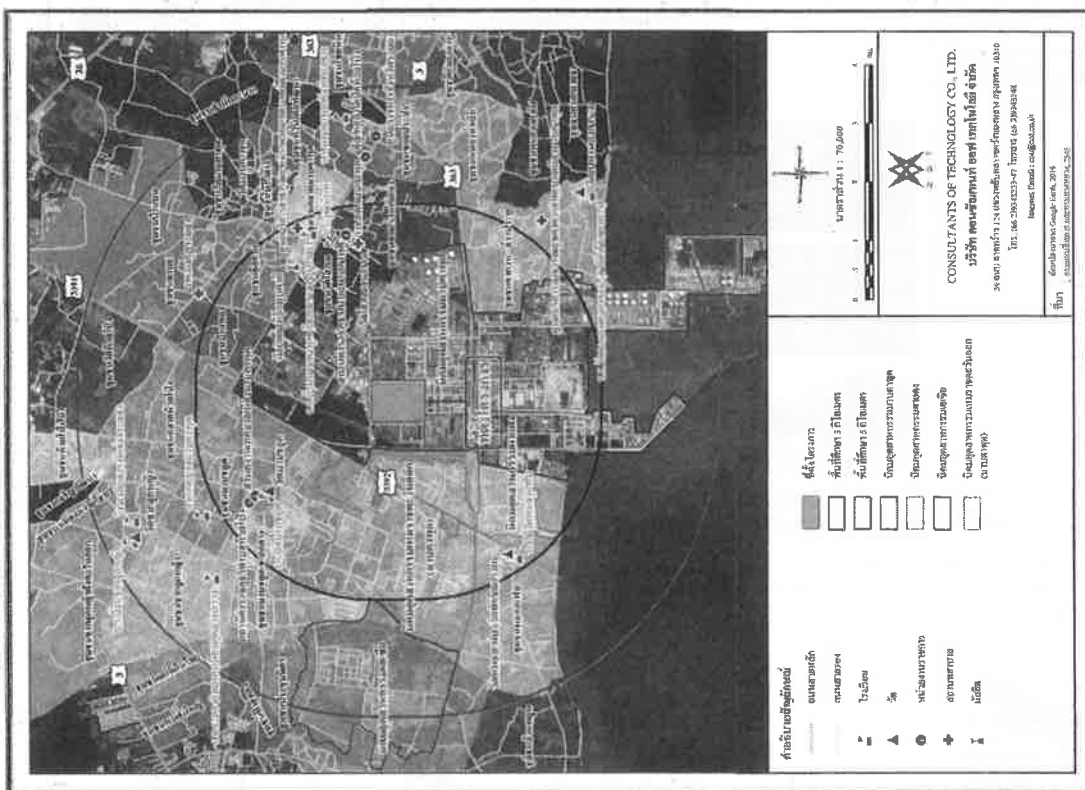

รูปที่ 7 ชุมชนรอบพื้นที่โครงการที่ทำการสำรวจสังคม-เศรษฐกิจ

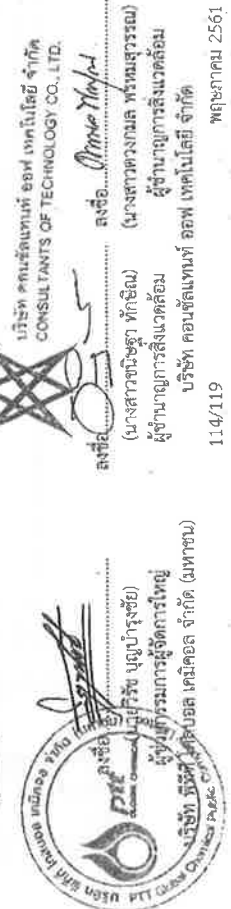



แผนปฏิบัติการควบคุมเหตุการณ์ผิดปกติ และการฉุกเฉิน

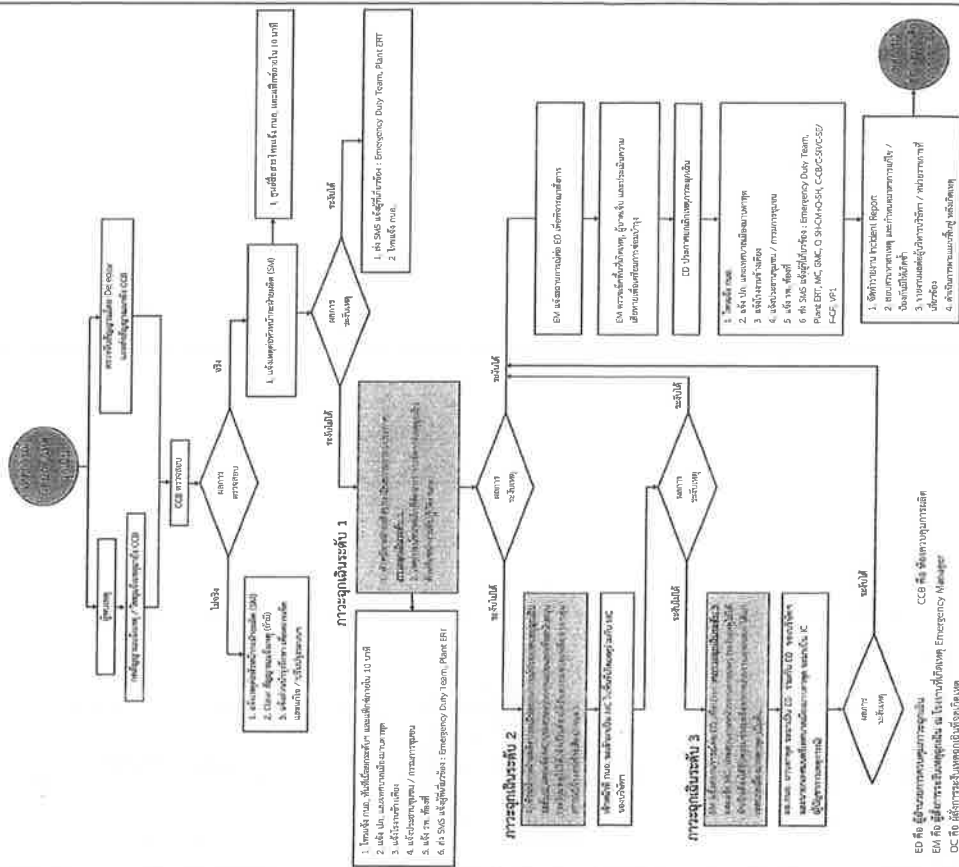

รูปที่ 8 แผนปฏิบัติการภาวะฉุกเฉินระดับ 1-3 และการแจ้งเตือน

บริษัท คอนซัลแทนท์ ออฟ เทคโนโลยี จำกัด  
CONSULTANTS OF TECHNOLOGY CO., LTD.  
นางสาวดวงกมล พรหมสุวรรณ  
ผู้ชำนาญการสิ่งแวดล้อม  
115/119  
พฤษภาคม 2561

บริษัท คอนซัลแทนท์ ออฟ เทคโนโลยี จำกัด (มหาชน)  
นางสาวดวงกมล พรหมสุวรรณ  
ผู้ชำนาญการสิ่งแวดล้อม  
115/119  
พฤษภาคม 2561

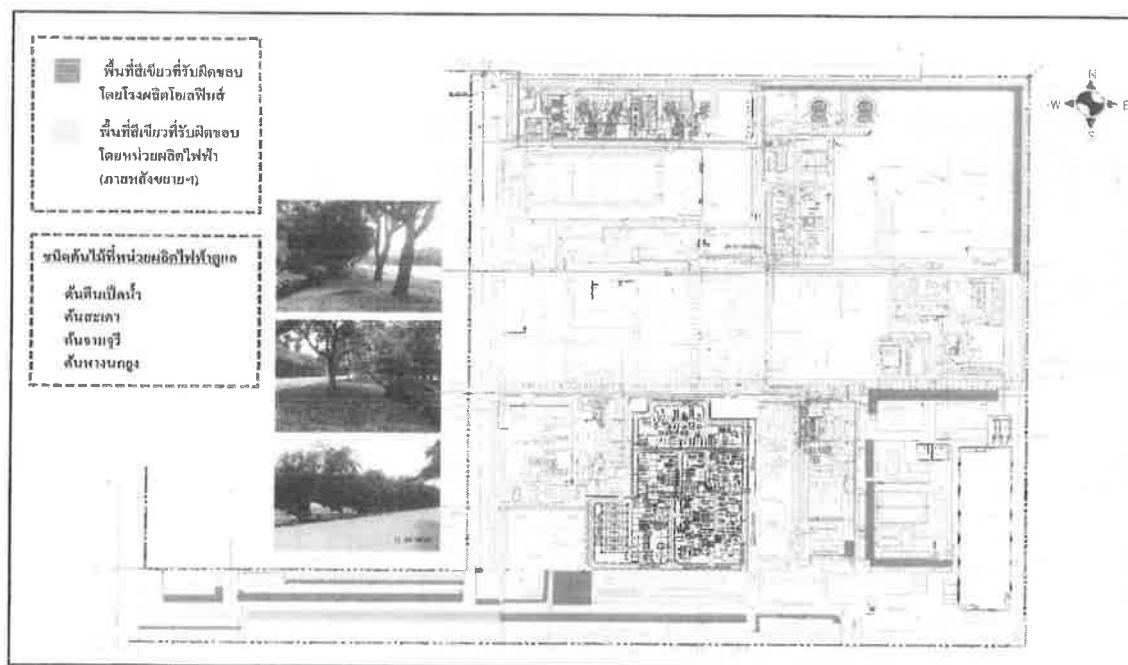

รูปที่ 9 พื้นที่สีเขียว

นางสาวดวงกมล พรหมสุวรรณ  
ผู้ชำนาญการสิ่งแวดล้อม  
บริษัท คอนซัลแทนท์ ออฟ เทคโนโลยี จำกัด (มหาชน)

บริษัท คอนซัลแทนท์ ออฟ เทคโนโลยี จำกัด  
CONSULTANTS OF TECHNOLOGY CO., LTD.  
นางสาวดวงกมล พรหมสุวรรณ  
ผู้ชำนาญการสิ่งแวดล้อม  
บริษัท คอนซัลแทนท์ ออฟ เทคโนโลยี จำกัด  
พฤษภาคม 2561





คำสั่งการนิคมอุตสาหกรรมแห่งประเทศไทย

ที่ ๑๒๓/๒๕๕๖

เรื่อง แต่งตั้งคณะกรรมการประสานงานให้คำปรึกษาด้านสิ่งแวดล้อม  
ของกลุ่มบริษัท พีทีที โกลบอล เคมิคอล จำกัด (มหาชน)

เอกสารแนบ

สิ่งที่ส่งมาด้วย ๑ เรียง

เพื่อโปรดทราบ

อทท.๒๕๕๖  
(นางสาวกัญญาณัฐ วัณขวิ)

ททท.ผอ.กกล.

03 มี.ย. 56

จำนวนหน้า ๓ หน้า  
377 (140)  
10 ต.ค. 2556  
14.45 น.

ตามที่ได้มีคำสั่งการนิคมอุตสาหกรรมแห่งประเทศไทย ที่ ๑๑๐/๒๕๕๖ เรื่อง แต่งตั้งคณะกรรมการประสานงานให้คำปรึกษาด้านสิ่งแวดล้อมโครงการก่อสร้างของกลุ่มบริษัท ปตท. เคมิคอล ลงวันที่ ๒๒ มิถุนายน ๒๕๕๖ และคำสั่งการนิคมอุตสาหกรรมแห่งประเทศไทย ที่ ๑๔๙/๒๕๕๖ เรื่อง แต่งตั้งคณะกรรมการประสานงานให้คำปรึกษาด้านสิ่งแวดล้อมโครงการก่อสร้างของกลุ่มบริษัท ปตท. เคมิคอล (แก้ไขเพิ่มเติม) ลงวันที่ ๒๗ ตุลาคม ๒๕๕๖ โดยได้แต่งตั้งผู้แทนการนิคมอุตสาหกรรมแห่งประเทศไทย ผู้แทนหน่วยงานราชการ ผู้แทนชุมชน ผู้แทนผู้ประกอบการ และผู้แทนหน่วยงานที่เกี่ยวข้อง เป็นคณะกรรมการดังกล่าว นั้น

เนื่องจากบริษัท ปตท. เคมิคอล จำกัด (มหาชน) ได้ควบกิจการกับบริษัท ปตท. อะโรมาติกส์ และการกลั่น จำกัด (มหาชน) โดยได้เปลี่ยนชื่อเป็นบริษัท พีทีที โกลบอล เคมิคอล จำกัด (มหาชน) และนายประทีป เองจันธุ์ ผู้ช่วยผู้อำนวยการสำนักงานนิคมอุตสาหกรรมมาบตาพุด ซึ่งเป็นคณะกรรมการได้รับการแต่งตั้งให้ดำรงตำแหน่ง ผู้อำนวยการสำนักงานนิคมอุตสาหกรรมมาบตาพุด ดังนั้น จึงเห็นสมควรปรับปรุงชื่อคำสั่งและองค์ประกอบของคณะกรรมการตามคำสั่งดังกล่าวให้เหมาะสมยิ่งขึ้นและสอดคล้องข้อเท็จจริง

อาศัยอำนาจตามความในมาตรา ๒๘ แห่งพระราชบัญญัติการนิคมอุตสาหกรรมแห่งประเทศไทย พ.ศ. ๒๕๒๒ จึงมีคำสั่งแต่งตั้งคณะกรรมการประสานงานให้คำปรึกษาด้านสิ่งแวดล้อมของกลุ่มบริษัท พีทีที โกลบอล เคมิคอล จำกัด (มหาชน) ขึ้นใหม่ โดยมีองค์ประกอบและหน้าที่ ดังต่อไปนี้

- ผู้อำนวยการสำนักงานนิคมอุตสาหกรรม  
เขมราขตะวันออก (มาบตาพุด) ประธานคณะกรรมการ
- ผู้อำนวยการสำนักงานนิคมอุตสาหกรรมมาบตาพุด คณะทำงาน
- หัวหน้าสำนักงานทรัพยากรธรรมชาติและสิ่งแวดล้อม จังหวัดระยอง คณะทำงาน
- ผู้แทนนิคมอุตสาหกรรมมาบตาพุด คณะทำงาน
- เจ้าอาวาสวัดหนองแฟบ คณะทำงาน
- นายกเทศมนตรีตำบลบ้านฉาง คณะทำงาน
- นายกเทศมนตรีตำบลบ้านพลาง คณะทำงาน
- ปลัดเทศบาลเมืองมาบตาพุด คณะทำงาน

/๑. ผู้กำกับ...



ลงชื่อ...  
(นางสาวกัญญาณัฐ วัณขวิ)  
ผู้ช่วยกรรมการผู้จัดการใหญ่  
บริษัท พีทีที โกลบอล เคมิคอล จำกัด (มหาชน)



นางสาวชนิษฐา ทักษิณ  
ผู้อำนวยการสิ่งแวดล้อม

117/119

บริษัท คอนซัลแทนท์ ออฟ เทคโนโลยี จำกัด

ลงชื่อ...  
(นางสาวดวงกมล พรหมสุวรรณ)  
ผู้อำนวยการสิ่งแวดล้อม

พฤษภาคม 2561

-๒-

- ผู้กำกับการสถานีตำรวจภูธรมาบตาพุด คณะทำงาน
- ผู้กำกับการสถานีตำรวจภูธรห้วยโป่ง คณะทำงาน
- ผู้อำนวยการโรงเรียนบ้านหนองแฟบ คณะทำงาน
- ผู้อำนวยการโรงเรียนวัดมาบตาพุด คณะทำงาน
- กำนันตำบลบ้านฉาง คณะทำงาน
- กำนันตำบลพลาง คณะทำงาน
- ประธานชุมชนหนองแฟบ คณะทำงาน
- ประธานชุมชนมาบตาพุด คณะทำงาน
- ประธานชุมชนแผ่นดินไหว คณะทำงาน
- ประธานชุมชนชาวลูกหยี่ คณะทำงาน
- ประธานชุมชนหนองน้ำเย็น คณะทำงาน
- ประธานชุมชนอิสลาม คณะทำงาน
- ประธานชุมชนตากวน-อ่าวประดู่ คณะทำงาน
- ประธานกลุ่มประมงเรือเล็กหนองแฟบ คณะทำงาน
- นายกสมาคมส่งเสริมการท่องเที่ยวและสิ่งแวดล้อม คณะทำงาน
- ผู้อำนวยการสถานีวิทยุกระจายเสียง ๑๐๕ FM. คณะทำงาน
- กรรมการผู้จัดการใหญ่บริษัท พีทีที โกลบอล เคมิคอล จำกัด (มหาชน) คณะทำงาน
- รองกรรมการผู้จัดการใหญ่กลุ่มผลิตภัณฑ์โพลีเอสเตอร์ คณะทำงาน
- รองกรรมการผู้จัดการใหญ่กลุ่มธุรกิจผลิตภัณฑ์โพลีเอสเตอร์ คณะทำงาน
- รองกรรมการผู้จัดการใหญ่กลุ่มธุรกิจผลิตภัณฑ์เอทิลีนออกไซด์ คณะทำงาน
- ผู้จัดการใหญ่บริษัท เอ็นพีซี เซฟตี้ แอนด์ เอ็นไวรอนเม้นทอล เซอร์วิส จำกัด คณะทำงาน
- ผู้จัดการฝ่ายหน่วยงานผลิตโพลีเอสเตอร์ ๑ คณะทำงาน
- ผู้จัดการฝ่ายหน่วยงานผลิตโพลีเอสเตอร์ ๒ คณะทำงาน
- ผู้จัดการฝ่ายหน่วยงานผลิตโพลีเอสเตอร์ ๓ คณะทำงาน
- ผู้จัดการฝ่ายหน่วยงานผลิต แอลดีพีเอ ๑ คณะทำงาน



ลงชื่อ...  
(นางสาวกัญญาณัฐ วัณขวิ)  
ผู้ช่วยกรรมการผู้จัดการใหญ่  
บริษัท พีทีที โกลบอล เคมิคอล จำกัด (มหาชน)



ลงชื่อ...  
(นางสาวชนิษฐา ทักษิณ)  
ผู้อำนวยการสิ่งแวดล้อม

118/119

บริษัท คอนซัลแทนท์ ออฟ เทคโนโลยี จำกัด  
CONSULTANTS OF TECHNOLOGY CO., LTD.

ลงชื่อ...  
(นางสาวดวงกมล พรหมสุวรรณ)  
ผู้อำนวยการสิ่งแวดล้อม

พฤษภาคม 2561



๓๕. ผู้จัดการฝ่ายหน่วยงานผลิตแอลดีพีอี ๑	คณะทำงาน
๓๕. ผู้จัดการฝ่ายหน่วยงาน SHE องค์การ	คณะทำงาน
๓๖. ผู้จัดการฝ่ายหน่วยงานบริหารกิจการเพื่อสังคม	คณะทำงาน
๓๗. ผู้จัดการส่วนหน่วยงาน SHE โอเลฟินส์ ๒	คณะทำงาน
๓๘. ผู้จัดการส่วนหน่วยงานชุมชนสัมพันธ์	คณะทำงาน
๓๙. ผู้จัดการส่วนหน่วยงานเพิ่มประสิทธิภาพ SHE	คณะทำงาน
๔๐. ผู้อำนวยการศูนย์เพื่อชุมชน	คณะทำงาน
๔๑. ผู้จัดการฝ่ายหน่วยงานเทคนิค	คณะทำงานและเลขานุการ
และเพิ่มประสิทธิภาพ SHE	

ให้คณะกรรมการดังกล่าวข้างต้น มีอำนาจหน้าที่ ดังนี้

๑. ประสานงานและกำกับดูแลให้มีการปฏิบัติตามมาตรการป้องกันและแก้ไขผลกระทบสิ่งแวดล้อม โครงการก่อสร้างของกลุ่มบริษัท พีทีที โกลบอล เคมิคอล จำกัด (มหาชน)
  ๒. ให้คำปรึกษา เสนอแนะแนวทาง และประสานงานการแก้ไขปัญหาสิ่งแวดล้อม รวมถึงปัญหาข้อร้องเรียนของชุมชน อันเนื่องมาจากการดำเนินงานของบริษัทฯ และกิจกรรมที่เกี่ยวข้องกับโครงการอื่นๆ ในกลุ่มบริษัทฯ
  ๓. พิจารณาและให้ข้อคิดเห็นต่อข้อค้นพบและวิธีการดำเนินงานที่อาจก่อให้เกิดผลกระทบต่อสิ่งแวดล้อม ตลอดจนประสานงานกับหน่วยงานอื่นๆ ที่เกี่ยวข้อง
  ๔. เชิญบุคคลหรือเจ้าหน้าที่ที่เกี่ยวข้องเพื่อให้ข้อมูล คำปรึกษา หรือข้อเสนอแนะได้ตามความจำเป็น
  ๕. ในกรณีมีการก่อสร้าง และทดลองเดินเครื่อง ให้บริษัทฯ นำเสนอความก้าวหน้าของโครงการต่อคณะกรรมการฯ ตามความเหมาะสม เพื่อดำเนินการให้เป็นไปตามมาตรการที่กำหนดไว้ใน EIA และ EHIA
  ๖. จัดการประชุมคณะกรรมการฯ เดือนละ ๑ ครั้ง
- ทั้งนี้ ตั้งแต่บัดนี้เป็นต้นไป

สั่ง ณ วันที่ ๓๐ พฤษภาคม พ.ศ. ๒๕๕๖

(นายวีรพงศ์ ไชยเพิ่ม)

ผู้อำนวยการนิคมอุตสาหกรรมแห่งประเทศไทย



บริษัท คอนซัลแทนท์ ออฟ เทคโนโลยี จำกัด  
CONSULTANTS OF TECHNOLOGY CO., LTD.



ลงชื่อ.....

(นางสาวชนิษฐา ทักขิณ)

ผู้อำนวยการสิ่งแวดล้อม

บริษัท คอนซัลแทนท์ ออฟ เทคโนโลยี จำกัด

119/119

ลงชื่อ.....

(นางสาวดวงกมล พรหมสุวรรณ)

ผู้อำนวยการสิ่งแวดล้อม

พฤษภาคม 2561



## ภาคผนวก ก.2

---

ตำแนห่งสื่อนำส่งรายงานผลการปฏิบัติตาม  
มาตรการป้องกันและแก้ไขผลกระทบสิ่งแวดล้อม  
และมาตรการติดตามตรวจสอบผลกระทบสิ่งแวดล้อม





ที่ 25- 032 /2566

**บริษัท พีทีที โกลบอล เคมิคอล จำกัด (มหาชน)**

สำนักงานใหญ่ : เลขที่ 555/1 ศูนย์อำนวยการป้องกันและแก้ไขผลกระทบสิ่งแวดล้อม อาคาร 14-18 ถนนวิภาวดีรังสิต แขวงจตุจักร เขตจตุจักร กรุงเทพฯ 10900 โทรศัพท์ +66(0)2265-8400 โทรสาร +66(0)2265-8500  
สำนักงานระยอง : เลขที่ 59 ถนนสายสุขุมวิท ตำบลเนินพระ อำเภอเมืองระยอง จังหวัดระยอง 21150 โทรศัพท์ +66(0)3899-4000 โทรสาร +66(0)3899-4111  
บมจ. เลขที่ 0107554000267

13 กรกฎาคม 2566

เรื่อง รายงานผลการปฏิบัติตามมาตรการป้องกันและแก้ไขผลกระทบสิ่งแวดล้อมและมาตรการ  
ติดตามตรวจสอบผลกระทบสิ่งแวดล้อม

เรียน เลขาธิการคณะกรรมการกำกับกิจการพลังงาน  
สำนักงานคณะกรรมการกำกับกิจการพลังงาน

สิ่งที่ส่งมาด้วย 1. รายงานผลการปฏิบัติตามมาตรการป้องกันและแก้ไขผลกระทบสิ่งแวดล้อมและมาตรการ  
ติดตามตรวจสอบผลกระทบสิ่งแวดล้อม โครงการหน่วยผลิตไฟฟ้า (ส่วนขยาย ครั้งที่ 3)  
บริษัทพีทีที โกลบอล เคมิคอล จำกัด (มหาชน) สาขาที่ 2 นิคมอุตสาหกรรมมาบตาพุด  
จังหวัดระยอง ฉบับเดือนมกราคม - มิถุนายน พ.ศ. 2566 จำนวน 3 ฉบับ  
2. แผ่นซีดี (CD) ที่บันทึกสำเนารายงานตามสิ่งที่ส่งมา จำนวน 3 แผ่น

บริษัท พีทีที โกลบอล เคมิคอล จำกัด (มหาชน) ไ้ร้ขอ นำส่งรายงานผลการปฏิบัติตามมาตรการ  
ป้องกันและแก้ไขผลกระทบสิ่งแวดล้อมและมาตรการติดตามตรวจสอบผลกระทบสิ่งแวดล้อม โครงการหน่วย  
ผลิตไฟฟ้า (ส่วนขยาย ครั้งที่ 3) บริษัท พีทีที โกลบอล เคมิคอล จำกัด (มหาชน) สาขาที่ 2 นิคมอุตสาหกรรม  
มาบตาพุด จังหวัดระยอง (ใบอนุญาตให้ผลิตพลังงานควบคุมเลขที่ กกพ (พค.๒)-๓๖๓/๒๕๕๗) ฉบับเดือน  
มกราคม - มิถุนายน พ.ศ. 2566 ดังรายละเอียดในสิ่งที่ส่งมาด้วย

จึงเรียนมาเพื่อ โปรดพิจารณา

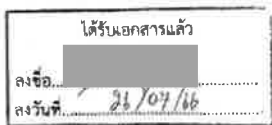

ขอแสดงความนับถือ

รักษาการ ผู้ช่วยกรรมการผู้จัดการใหญ่  
สายงานสาธารณูปโภค

หน่วยงาน SHE - Utilities

โทร. 2074



ที่ 25- 031 /2566

**บริษัท พีทีที โกลบอล เคมิคอล จำกัด (มหาชน)**

สำนักงานใหญ่ : เลขที่ 555/1 ศูนย์อำนวยการป้องกันและแก้ไขผลกระทบสิ่งแวดล้อม อาคาร 14-18 ถนนวิภาวดีรังสิต แขวงจตุจักร เขตจตุจักร กรุงเทพฯ 10900 โทรศัพท์ +66(0)2265-8400 โทรสาร +66(0)2265-8500  
สำนักงานระยอง : เลขที่ 59 ถนนสายสุขุมวิท ตำบลเนินพระ อำเภอเมืองระยอง จังหวัดระยอง 21150 โทรศัพท์ +66(0)3899-4000 โทรสาร +66(0)3899-4111  
บมจ. เลขที่ 0107554000267

13 กรกฎาคม 2566

เรื่อง รายงานผลการปฏิบัติตามมาตรการป้องกันและแก้ไขผลกระทบสิ่งแวดล้อมและมาตรการ  
ติดตามตรวจสอบผลกระทบสิ่งแวดล้อม

เรียน ผู้อำนวยการสำนักงานนิคมอุตสาหกรรมมาบตาพุด

สิ่งที่ส่งมาด้วย 1. รายงานผลการปฏิบัติตามมาตรการป้องกันและแก้ไขผลกระทบสิ่งแวดล้อมและมาตรการ  
ติดตามตรวจสอบผลกระทบสิ่งแวดล้อม โครงการหน่วยผลิตไฟฟ้า (ส่วนขยาย ครั้งที่ 3)  
บริษัท พีทีที โกลบอล เคมิคอล จำกัด (มหาชน) สาขาที่ 2 นิคมอุตสาหกรรมมาบตาพุด  
จังหวัดระยอง ฉบับเดือนมกราคม - มิถุนายน พ.ศ. 2566 จำนวน 1 ฉบับ  
2. แผ่นซีดี (CD) ที่บันทึกสำเนารายงานตามสิ่งที่ส่งมา จำนวน 2 แผ่น

บริษัท พีทีที โกลบอล เคมิคอล จำกัด (มหาชน) ไ้ร้ขอ นำส่งรายงานผลการปฏิบัติตามมาตรการ  
ป้องกันและแก้ไขผลกระทบสิ่งแวดล้อมและมาตรการติดตามตรวจสอบผลกระทบสิ่งแวดล้อม โครงการหน่วย  
ผลิตไฟฟ้า (ส่วนขยาย ครั้งที่ 3) บริษัท พีทีที โกลบอล เคมิคอล จำกัด (มหาชน) สาขาที่ 2 นิคมอุตสาหกรรม  
มาบตาพุด จังหวัดระยอง ฉบับเดือนมกราคม - มิถุนายน พ.ศ. 2566 ดังรายละเอียดในสิ่งที่ส่งมาด้วย

จึงเรียนมาเพื่อ โปรดพิจารณา

ขอแสดงความนับถือ

รักษาการ ผู้ช่วยกรรมการผู้จัดการใหญ่  
สายงานสาธารณูปโภค

หน่วยงาน SHE - Utilities

โทร. 2074

ได้รับเอกสารแล้ว ลงชื่อ... ผู้รับเอกสาร





ที่ 25- 033 /2566

**บริษัท พีทีที โกลบอล เคมิคอล จำกัด (มหาชน)**

สำนักงานใหญ่ : เลขที่ 555/1 ศูนย์นิคมอุตสาหกรรมพิเศษ อ่าวทองหล่อ 14-18 ถนนวิภาวดีรังสิต แขวงจตุจักร  
เขตจตุจักร กรุงเทพฯ 10900 โทรศัพท์ +66(0)2265-8400 โทรสาร +66(0)2265-8500

สำนักงานระยอง : เลขที่ 58 ถนนสายสุขนิเวศ ตำบลเนินพระ อำเภอเมืองระยอง จังหวัดระยอง 21150  
โทรศัพท์ +66(0)3899-4000 โทรสาร +66(0)3899-4111

ณช, เลขที่ 0107564000267

13 กรกฎาคม 2566

เรื่อง รายงานผลการปฏิบัติตามมาตรการป้องกันและแก้ไขผลกระทบสิ่งแวดล้อมและมาตรการ

ติดตามตรวจสอบผลกระทบสิ่งแวดล้อม

เรียน ผู้ว่าราชการจังหวัดระยอง

- สิ่งที่ส่งมาด้วย 1. รายงานผลการปฏิบัติตามมาตรการป้องกันและแก้ไขผลกระทบสิ่งแวดล้อมและมาตรการ  
ติดตามตรวจสอบผลกระทบสิ่งแวดล้อม โครงการหน่วยผลิตไฟฟ้า (ส่วนขยาย ครั้งที่ 3)  
บริษัท พีทีที โกลบอล เคมิคอล จำกัด (มหาชน) สาขาที่ 2 นิคมอุตสาหกรรมมาบตาพุด  
จังหวัดระยอง ฉบับเดือนมกราคม - มิถุนายน พ.ศ. 2566 จำนวน 1 ฉบับ  
2. แผ่นซีดี (CD) ที่บันทึกสำเนารายงานตามสิ่งที่ส่งมา จำนวน 1 แผ่น

บริษัท พีทีที โกลบอล เคมิคอล จำกัด (มหาชน) ไ้ร้ขอส่งรายงานผลการปฏิบัติตามมาตรการ  
ป้องกันและแก้ไขผลกระทบสิ่งแวดล้อมและมาตรการติดตามตรวจสอบผลกระทบสิ่งแวดล้อม โครงการหน่วย  
ผลิตไฟฟ้า (ส่วนขยาย ครั้งที่ 3) บริษัท พีทีที โกลบอล เคมิคอล จำกัด (มหาชน) สาขาที่ 2 นิคมอุตสาหกรรม  
มาบตาพุด จังหวัดระยอง ฉบับเดือนมกราคม - มิถุนายน พ.ศ. 2566 ดังรายละเอียดในสิ่งที่ส่งมาด้วย

จึงเรียนมาเพื่อโปรดพิจารณา

ขอแสดงความนับถือ



รักษาการ ผู้ช่วยกรรมการผู้จัดการใหญ่

สายงานสาธารณูปโภค

๒๕ มิ.ย. ๒๕๖๖



หน่วยงาน SHE - Utilities

โทร. 2074